EDICION DE 22 PAGINAS
AGENCIAS EN EL EXTRANJERO:
NUEVA YORK: 34, WALL STREET
LONDRES: 4 & 5, COPTHALL COURT
AGENCIAS EN TODAS LAS PROVINCIAS

LA NACION

PRECIO: 10 CENTAVOS
NUMERO ATRASADO: 20 CENTAVOS
SUBSCRIPCIONES:
Por un año: $ 30.00 - Por seis meses: $ 16.00
Por 3 meses: $ 9.00 - Por 1 año extranjero: $ 70.00

AÑO IV
Santiago de Chile, Domingo 25 de Enero de 1920
Núm. 1.107

Las caravanas

—¿Hoy es 25, no, mamá?

—Sí, mi querida.

—Y Sábado, ¿verdad?

—Es cierto. Y eso, ¿por qué te preocupa? Duérmete y no pienses más.

—¿Qué horas serán ahora?

—Acaban de dar las siete. Pero, calla. ¿No estás mejor?

—¡Oh, sí, mucho mejor! Estoy deseando que llegue papá.

La madre mira ansiosa a su hija, sin que ella se dé cuenta. Los ojos de la niña, agrandados por la fiebre, se fijan extasiados en el techo: mueve sus pálidos labios con errante sonrisa, nerviosa e impaciente, la del enfermo a quien se le ha asegurado rápida mejoría...

El silencio se hace más prolongado en el frío ambiente de la habitación.

La amarillenta luz de la lámpara alumbra tristemente los dedos de la madre, ocupados en remendar pobres harapos.

El aire se espesa con el nauseabundo olor, mezcla de petróleo, tisanas, comidas, etc. Contra los vidrios, faltos de visillos se amontona la nieve lenta, obstinada y benévola, como si quisiera tapar los resquicios y abrigar aquella miserable vivienda, de la inclemencia del frío exterior.

La pequeña enferma vuélvese a su madre.

—Mamá, ¿es mucho dinero cuarenta y cinco céntimos?

—Según, hija mía; — es mucho para nosotros, pues que equivale a medio día de trabajo de tu padre.

—¿Entonces, — sigue la niñita,— sólo me traerá las de cuarenta céntimos? ¿Qué importa? Lo mismo me gustarán.

Un gesto involuntario de disgusto viene, no obstante, por un minuto a desmentir esa afirmación de conformidad.

—¿En qué piensas Lucía, en vez de dormirte?

—¿No sabes, mamá? Hace un mes, cuando el médico de la Asistencia me encontró tan mal, papá me prometió comprarme un par de caravanas de plata que vimos en la vidriera del señor Maglione; así con la bolsita de plata que en Navidad me dió mi madrina y la cruz igual del año pasado, tendré todo un juego completo para el año nuevo.

Sonrojóse de placer la niña al pronunciar la última frase. Como toda pequeña parisiense sentía esa coquetería tan cándida como congénita, ese deseo de agradar tan viejo en ellas como el mundo mismo. Luego volvió a caer en éxtasis, soñando dulcemente con un cielo cuyas estrellas eran pequeñas joyas y caravanas de plata.

Son dos las que sueñan en la mísera estancia.

Mientras la pequeña contempla en imaginario espejo el mágico efecto de esas codiciadas lágrimas de plata que tan hondo han caído en su corazón, pendientes de los sonrosados lóbulos de sus orejas, la madre, triste, recuerda las innumerables promesas que, de tanto tiempo atrás espera y de las que ¡ay! ninguna se realiza. . .

—Mamá, están dando las ocho. ¿Y papá?

La pobre mujer se estremece, sorprendida, así, en los lúgubres recuerdos de pasados tiempos, de su juventud marchita, de cuando su corazón tenía ímpetus, el mismo [illegible] que hoy ya no germinaría la más pequeña de las azules flores de ternura, donde con la vida de Lucía se apagará el último fulgor de sentimiento concretado en esa criatura, de tiempo atrás condenada.

—¿Es posible que sean ya las 8, mi nena?

Y mordiéndose los labios para no llorar, agrega con expresión que trata de hacer indiferente:

—Es que a tu papá le llevará algún tiempo escoger las caravanas para su hijita; ¿no ves?

En ese momento, pesados y descompuestos pasos resuenan discordantes en la escalera. Las miradas de ambas infelices se cruzan, y no se sabe cuál de las dos es más dolorosa, más angustiada, más femenina.

—¡Oh, mamá! dice sencillamente la niña, ocultando bajo el raído cobertor su rostro afilado por la tisis.

Entra bruscamente el hombre, la faz congestionada, sus vestidos ordinarios en desorden, la mirada amenazadora y la voz trémula.

—Y bien, ¿qué hay? exclama. ¿Hoy no se hace sopa aquí?

Un fuerte olor de alcohol ha penetrado al cuarto con la ráfaga de aire glacial que, como por una chimenea, se cuela por el hueco de la escalera.

—Ya sabes, Juan, que esta mañana te llevaste los diez céntimos que nos quedaban, — dijo en voz baja la mujer. — ¿Has sacado adelantada tu quincena?

—¿Mi quincena?. . . ¡Ah, sí!— articuló el hombre con dificultad.— Con los patrones de hoy poco queda de la quincena después de arreglar cuentas en el despacho. . . Encontré unos camaradas. . .

—Y las caravanas de la nena? —le pregunta suavemente la mujer, que se ha levantado para ayudar a su marido a sentarse.

—¿Qué caravanas?. . . Ah, está bueno, — agrega el miserable; — ¡no hay para pan y hay que traer joyas para la señorita!

—¡Oh, no tienes vergüenza, Juan! Acuérdate que se las prometiste y que la pobrecita. . .

—Cállate la boca y trae de comer.

—¡Pero no hay nada, desgraciado, hoy no hemos almorzado!

—¡Maldición! — gruñe el borracho. — ¡Y me viene a hablar de caravanas! ¡Se las voy a dar! No tengo ni un céntimo, ¿entiendes? Ya que no hay otro recurso, lleva la bolsa de plata de la madrina y trata de sacarle algo por ella al viejo Maglione. . . Bien puede darte tres francos. . . compra de comer y no te olvides de uno o dos litros. . . ¡Se siente tanta sed hoy! Lleva además la cruz y podrás traer más cantidad. . .

—¡Eso, nunca! — llora desconsolada la madre. ¡Que al menos lleve al cuello su cruz cuando tengamos que decirle adiós, pobre hija mía!

Embrutecido, idiotizado, el hombre, alza los hombros; pero como la madre hubiera envuelto en un pedazo de diario viejo la bolsa y se agachara sobre el lecho de Gertrudis para besarla, talvez para pedirle perdón por la ignominia de ese padre:

—Lleva la cruz también, mamá, —le dice la niña que ha oído todo, — ¡llévala, que yo me iré lo mismo con mi camisita!

C. G. KERONDA

DESDE PARIS

José Clará, escultor

(Especial para LA NACION)

Todos los amigos del arte en Chile, se alegrarán de que la Comisión encargada del monumento a José Victorino Lastarria, haya encomendado esta obra al gran escultor español José Clará.

JOSE CLARA

El nombre de Clará es bastante conocido en Chile, y el Museo de Bellas Artes de Santiago posee el "Crepúsculo", una de sus más bellas esculturas. Será pues interesante recordar la gloriosa carrera de este artista que, a los cuarenta años, ha llegado a ser uno de los más grandes escultores de nuestra época.

José Clará principió sus estudios de arte en Francia, donde recibió las lecciones de varios maestros, entre otros del gran Rodin; pero es sobre todo en el estudio y en la admiración ferviente de la naturaleza, que se ha formado su vigorosa personalidad.

Clará expuso por primera vez en París el año 1903, en el Salón de la "Societé des Artistes Français"

Sus obras no fueron debidamente apreciadas en este medio oficial, donde reinan los prejuicios académicos y el frío convencionalismo de escuela. En 1907, Clará expondrá por última vez en este Salón, y su estatua "Tormento" actualmente en el Museo de Barcelona, vendrá a marcar una época de transición en la carrera del artista.

Al año siguiente, José Clará se presenta al Salón de la "Societé Nationale de Beaux Arts", y en este nuevo ambiente, más de acuerdo con sus aspiraciones, sus obras despiertan el entusiasmo que merecen—Clará recibe el mismo año el título de "Associé", que en 1909 cambiará por el de "Sociétaire", la más alta distinción que puede obtenerse. La obra que expuso entonces es el "Crepúsculo", que se encuentra ahora en el Museo de Santiago.

Desde este momento cada exposición irá consagrando más y más la fama de este gran escultor, que es un trabajador infatigable. En 1910, Clará recibe la Medalla de Oro en la Exposición Internacional de Bruselas, y la misma recompensa en el Salón de Madrid. En 1911, un Gran Diploma Extraordinario en Barcelona, y en 1912, su admirable estatua "La Diosa" le vale una nueva Medalla de Oro en la Exposición Internacional de Amsterdan.

Ni siquiera la guerra que se desencadena sobre la Europa, desorganizando la vida por completo, puede influir en la actividad del artista. Aún durante el bombardeo de París por los alemanes, Clará continúa trabajando en su simpático estudio de la "Avenue Malakoff", rodeado de sus bellas obras. De esta obstinada labor han resultado nuevas pruebas de su magnífico talento, que ahora podemos admirar en las diversas exposiciones que abren sus puertas, después de cuatro años de guerra y de letargo para el arte.

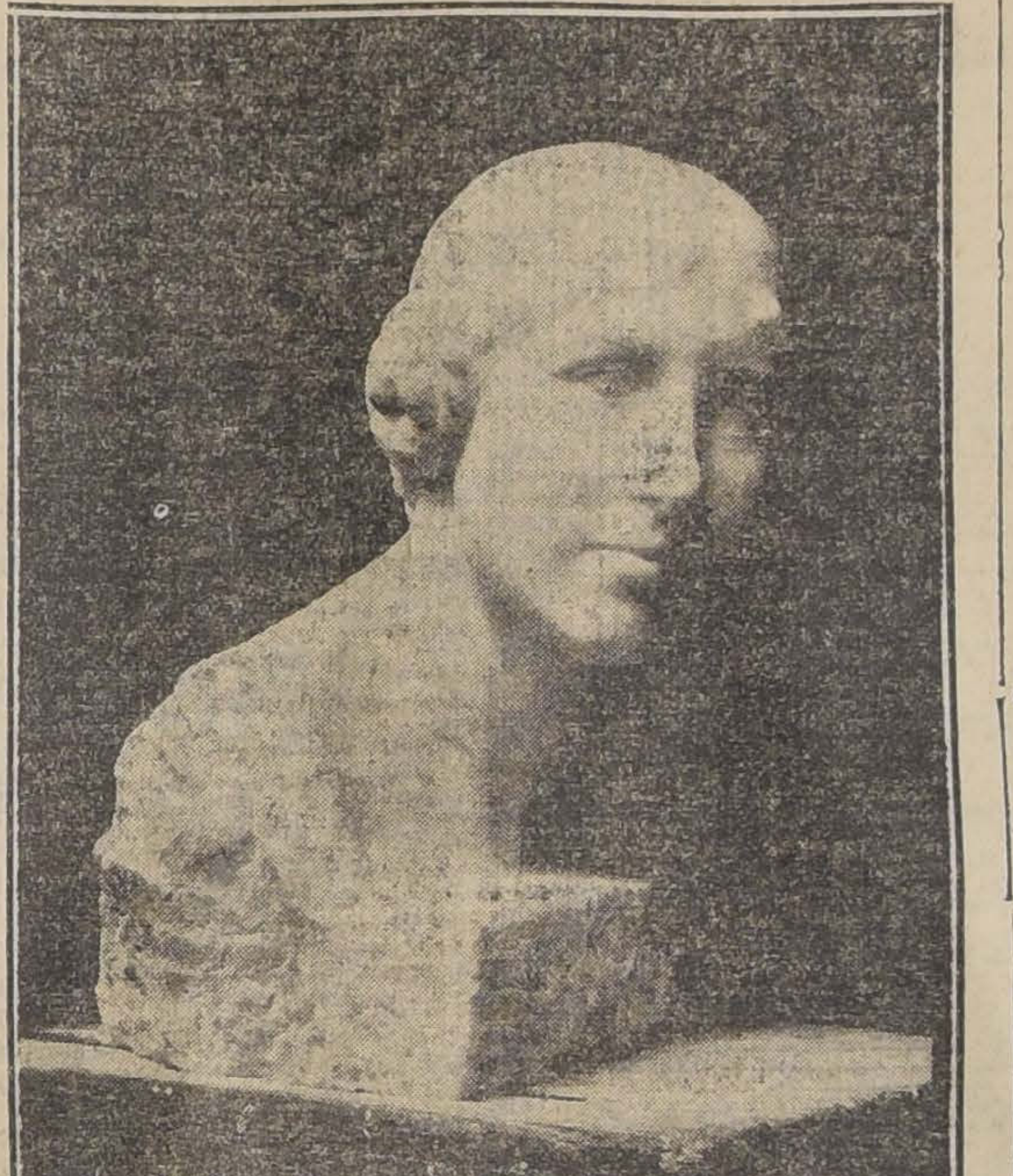
"BUSTO MARMOL", DE J. CLARA

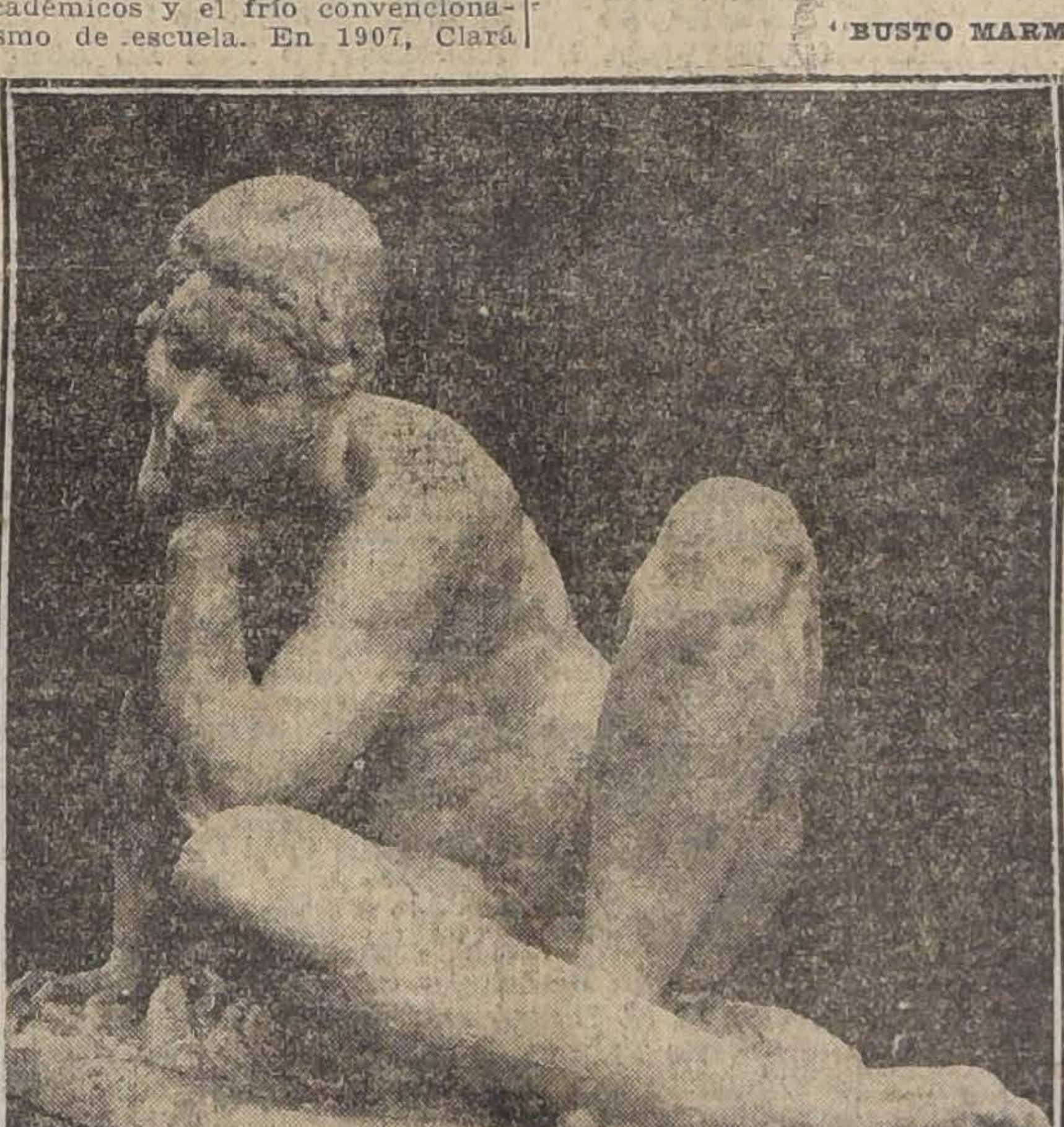
"DIVINIDAD", DE JOSE CLARA

Es así que este año, en el primer Salón Francés, después de la guerra, podrán admirarse como las mejores esculturas, una gran estatua "Divinité", dos mármoles y un relieve de Clará. También en una interesante exposición de Arte Español que hubo en el "Petit Palais", el Estado Francés, adquirió un bronce de José Clará para el Museo del Luxemburgo, donde ya figura otra obra suya desde 1909.

Pero de todas las obras del artista, que he visto últimamente, ninguna me ha producido más intensa emoción que una gran figura en mármol "Serenidad", destinada a un Cementerio de España, y que ha sido expuesta en el "Salón de Otoño". Es una Diosa sentada en actitud de majestad soberana y de eterno reposo. De sus formas divinas se desprende un sentimiento religioso y pagano, a la vez.

A propósito de esta estatua, Paul Adam dice lo siguiente, en una carta que ha escrito al artista: "La estatua de la Serenidad, verdaderamente impresionante por la amplitud y la fuerza, por la belleza de su rostro y la majestad de su actitud, me ha valido una emoción estética que nunca podré agradecerle suficientemente".

En este mismo Salón de Otoño, figuran también una encantadora cabeza en mármol "Bailarina española" y un pequeño bronce del mismo autor.

Hoy día Clará, impulsado por su genio, su gran voluntad y el amor a su arte, es uno de los más grandes artistas de nuestra época. El Gobierno Francés, deseoso de consagrar su talento, lo ha hecho últimamente Oficial de la Legión de Honor. Sus obras figuran en los mejores Museos de Europa y de todas partes le solicitan para embellecer con sus nobles estatuas diferentes ciudades.

Barcelona, entre otras, le ha pedido un monumento para inmortalizar el recuerdo glorioso de los voluntarios españoles que murieron en el frente francés por la defensa de la libertad y de nuestra cultura latina que produce tan insignes artistas. En Antibes, a orillas del Mediterráneo, también se levantará una estatua gigantesca, hecha por Clará para conmemorar el triunfo de la Francia. Y nadie mejor que éste artista, que ha heredado de los griegos el sentimiento de la belleza, podría realizar estas obras grandiosas como las acciones que inmortalizan.

La admiración que despierta el arte de Clará, se debe a que es un arte verdadero, de aquel que se basta a sí mismo y satisface al espíritu, encantando nuestros sentidos.

La naturaleza es su gran inspiradora. Por esto sus obras producen una impresión de fuerza y de soberana belleza. Sus mujeres son divinidades paganas, que en actitudes armoniosas y tranquilas, parecen simbolizar las fuerzas misteriosas y eternas que produce la vida, evocando algún sombrío bosque de la antigua Grecia, poblado de personajes mitológicos.

Es la grandeza y la amplitud que tiene el arte de Clará, que nos hace pensar en el arte griego cuando contemplamos sus mármoles, pero el artista, que los ha marcado con el sello de su talento, ha sabido darles una sensibilidad que no se encuentra en los antiguos. En las bellas creaciones de su espíritu la fuerza española y la gracia francesa se unen a la simplicidad griega, para conmovernos deliciosamente con una extraña armonía.

Para terminar puede decirse que toda la obra de José Clará es un himno magnífico a la naturaleza, a todas las divinas formas de la vida. Por esto será eterna como las bellezas que evoca.

París, Diciembre 1919.

El vuelo de Inglaterra a Australia

Partiendo de Hounslow, Inglaterra, el 12 de Noviembre, cuando el Invierno Europeo ya hacía sentir sus rigores cubriendo el suelo de gruesa capa de nieve, los hermanos Ross Smith, acompañados de dos mecánicos, volaron a través de Europa y Asia hasta Australia, donde el clima era distinto, pasando casi inadvertidamente en los 28 días más o menos que duró el viaje, del más frío Invierno a la alta temperatura que durante esa época impera en las tropicales islas del lejano oriente.

LOS CUATRO TRIPULANTES DEL VICKERS-VIMY-ROLLS: SARGENTO W. H. SHIERS, TENIENTE K. M. SMITH, CAPITAN ROSS SMITH, Y SARGENTO J. M. BENNET. EL PRIMERO Y EL ULTIMO SON LOS MECANICOS

Del aeródromo de Hounslou pasaron por sobre el canal de la Mancha volando en medio de un terrible temporal de nieve y a una temperatura de varios grados bajo cero. Llegaron a Pisa, Italia, el 13 de Noviembre. El 19 del mismo aterrizaban en Damasco, después de haber volado sobre el mar de Galilea.

Entraron en la India el 24 de Noviembre y aterrizaron en Karachi. El 29 del mismo mes abandonaban Calcutta y llegaban a Siam el 2 de Diciembre. Dejaron Bangkok ese mismo día y siguieron volando a lo largo de la costa malaya. Una gran tormenta les dificultó grandemente el vuelo. Debían aterrizar, pero no pudieron hacerlo por falta de terreno apropiado.

Durante tres horas tuvieron que luchar contra el viento y la lluvia. Al decir de los intrépidos aviadores, fué esta la parte más angustiosa del viaje.

El 6 de Diciembre llegaban a las Indias Holandesas. Allí para transportar el aparato tuvieron que construir un camino de cañas de bambú y emplearon 200 coolies para arrastrar el aeroplano. Había que transportarlo 80 metros y tardaron siete horas. Por último el 10 de Diciembre divisaron la costa autraliana, meta de tan largo y aventurado viaje. A las 5.30 A. M. del meridiano de Greenwich, aterrizaban en puerto Darwin. En total, habían tardado 27 días y 21 horas, volando 127 horas, a una velocidad media de 75 millas por hora.

REFRESCANTE IDEAL
Elaborado con Extracto de Frutas
BILZ
20 AÑOS de existencia y progresivo consumo son el MEJOR TESTIMONIO de su bondad.
BILZ
Se pretende engañar al público con otros similares.
SELLO DE LEGITIMIDAD
Embotellado por la
Cía. CERVECERIAS UNIDAS
Fábrica EBNER

VENDEDORES
necesito para la venta de un artículo facilísimo. Buenas comisiones. Presentarse de 10 a 12.
COMPAÑIA 1077
26-E

URETA & Cía.
SUCESORES de EMETERIO URETA C
AGENTES COMISIONISTAS
OFICINA CENTRAL:
Agustinas, 1085 - SANTIAGO = Casilla 1340
Teléfono Inglés 995
Se encargan de la compra y venta de frutos del país, al contado y a plazo; entregan trigo a fijar precio, exclusivamente por cuenta ajena. En la
Feria de Productos Agricolas
Delicias 3410
Reciben mercaderías para los remates que se efectúan los Jueves, de 10 a 12 y de [illegible] a 6 P. M., depositando el valor de ellas al día siguiente del remate, donde indiquen los clientes, y en las
Bodegas del Desvio Gandarillas
Delicias esquina San Borja
Reciben toda clase de productos a bodegaje o a consignación.
NOTA. — La carga por sobornal debe dirigirse a Estación ALAMEDA, y por carros completos al Desvío Gandarillas, Boletos a
CASILLA 1340 -:- SANTIAGO

"LA NACION"
SUSCRIPCIONES
Anual.............................. $ 30
Semestral........................ 16
Trimestral........................ 9

ESPECIFICO BENGURIA
El único reconstituyente de cabello. Cura radicalmente las canas
MONEDA 875

AVISAMOS
AL PUBLICO QUE HAREMOS ESTIMABLES REBAJAS EN LOS PEDIDOS PARA EL CAMPO
BOTICA BRISTOL
AHUMADA 323

BOTICA DE TURNO
LA ACREDITADA FARMACIA VICTORIA
de CARLOS FANTA T., Farmacéutico,
estará de turno en la presente semana. Catedral esquina de Amunátegui.
Para la seguridad de su salud, prefiérala.

EMPRESA FORLIVESI

--- DE ---

Pompas Fúnebres

Unica en el ramo y la más importante en todo Chile:

COMPAÑIA 1037 - 1041

Edificio Arzobispal

ENTRE PLAZA Y BANDERA

Precios sin competencia, con servicios presentados en la forma más correcta.

Juan Forlivesi

TELEFONO INGLES 877

NOTA.—Esta Casa no tiene sucursales.

POMPAS FUNEBRES

Empresa Zenteno

Delicias 2584, casi esquina Molina (cuatro cuadras Estación Central)

TELEFONO INGLES 524

Nuestros servicios son presentados en forma insuperable y a los precios más bajos. Sin recargo hacemos todos los trámites de sepultación. Atiende personalmente.

CARLOS ZENTENO LOYOLA

Vendo Fundos

En SANTIAGO	$ 220,000
En SANTIAGO	400,000
En SANTIAGO	450,000
En SANTIAGO	160,000
En RIO COLORADO	50,000
En NANCAGUA	680,000
En LINARES	130,000
En CHILLAN	155,000
En MALLECO	1.000,000
En MULCHEN, de 5,247 hectáreas.	

Tratar: Oficina:

ENRIQUE CANO PEEL

1320. — AGUSTINAS — 1320.

SOCIEDAD ESPAÑOLA DE BENEFICENCIA

Cítase a los señores socios a Junta General Ordinaria, que tendrá lugar el 25 del corriente, a las cinco de la tarde, en los salones del Círculo Español.

Orden del día:

1.o Lectura de Memoria y Balance anual.

2.o Asuntos generales.

3.o Elección de Directorio.

Para el caso de no concurrir el número reglamentario de socios, cítase en segunda convocatoria para las seis de la tarde del mismo día, a cuya hora se verificará la Junta con los socios asistentes.

EL SECRETARIO.

1280-25-E.

CONTADOR

Con experiencia se ofrece por la mañana.

CASILLA 986.—A. GUZMAN

EN SAN BERNARDO

Se vende espléndida casa quinta con toda clase de comodidades y gran arboleda frutal. Edificio sólido de dos pisos.

Mide 37 metros de frente por 60 metros de fondo.

Precio: $ 15,000, con facilidades de pago.

Dirigirse:

Oficina Comercial

VARAS-VICUÑA-MELO

Compañía 1264. — Oficina 22

Casilla 2518

PASTO

1.o, 2.o CORTE

Paja larga y capotillo, compro, cualquier cantidad.

CASILLA 1000

1392-25-E

TAQUIGRAFO EN ESPAÑOL

Necesito un joven que sea rápido en taquigrafía y escritura a máquina.

Henry Stevens

CASILLA 14-D

$30,000 capital

aporto a cualquier negocio serio y de utilidades comprobadas, llevando la administración y dirección conjuntamente con el socio.

Ofertas a:

J. Q. — Casilla 3975

Sastrería Santa Elena

SAN DIEGO 245

En el sorteo verificado ayer Sábado 24, del Club N.o 1, Sorteo N.o 14, resultó favorecido el socio N.o 41.

En el Club N.o 2, Sorteo N.o 5, resultó favorecido el socio N.o 73.

En formación el Club N.o 3.

F. Faivovich e Hijos.

NOTA.— Entregamos ternos en los mejores casimires, con grandes facilidades en el pago.

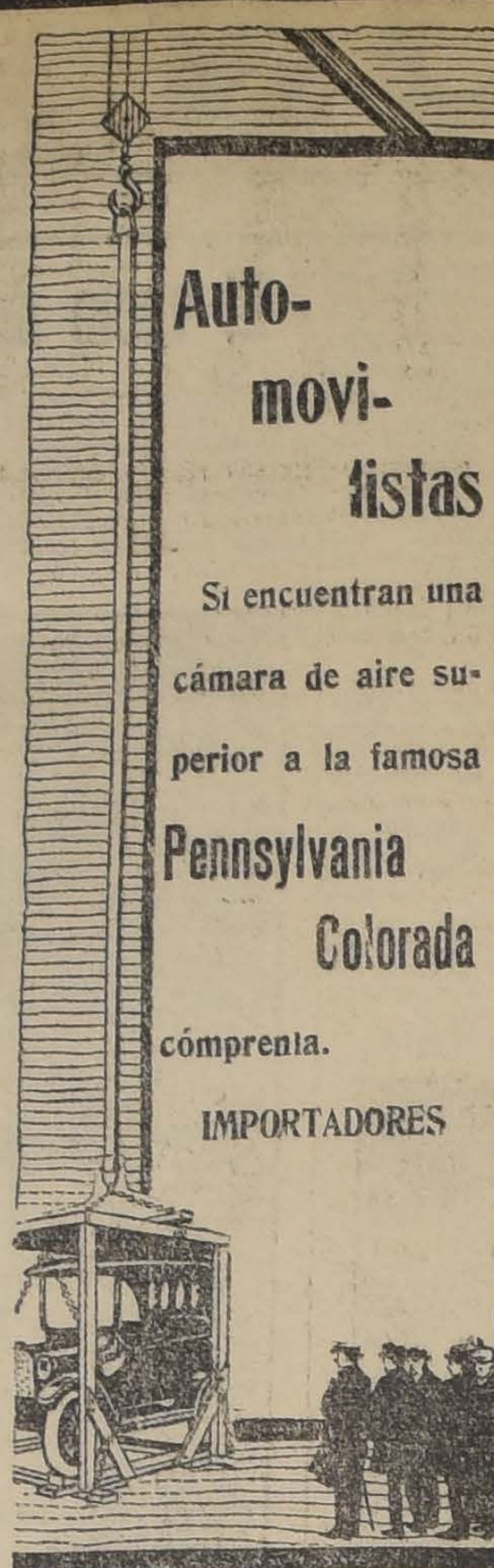

Automovilistas

Si encuentran una cámara de aire superior a la famosa Pennsylvania Colorada cómprenla.

IMPORTADORES

MORRISON & Co.

AHUMADA 65-77. CAS. 212

SANTIAGO

SASTRERIA DE MEDIDA

LA MODA IDEAL

622 PUENTE 622

El más selecto y colosal surtido en casimires importados, donde se han reunido los gustos y colores más novedosos que la moda ha creado, esperan su elección.

CABELLO E IZQUIERDO.

El sorteo que debía verificarse hoy, se efectuó ayer Sábado, a las 8 P. M., saliendo favorecido el N.o 68, perteneciente a don Ricardo López, Batuco.

FIERRO EN BARRAS

redondo, cuadrado y plano, ofrece para entrega inmediata

FABRICA LAMINADORA DE FIERRO Y ACERO

PROVIDENCIA 710 —— CASILLA 3016

JUAN ROLANDI A.

SASTRERIA LA MARINA

En los sorteos verificados ayer Sábado 24 del corriente, resultaron favorecidos los siguientes números:

1.er Club, Sorteo 18, salió favorecido el N.o 86.

2.o Club, Sorteo 9, salió favorecido el N.o 117.

Acabamos de recibir un selecto surtido de casimires ingleses de gran fantasía. Entregamos ternos con grandes facilidades de pago.

TERCER CLUB DE TERNOS FINOS, EN FORMACION. QUEDAN POCOS NUMEROS.

14 -:- BANDERA -:- 14

Jugo de Uva Fortuny

El preferido del público, por ser el mejor y el más agradable de los refrescantes.

De venta en todas las Botellerías, Pastelerías, Restaurants y Almacenes.

Depósito: BASCUÑAN GUERRERO 228. — CASILLA 1669

TELEFONO 108 (ESTACION)

Reparto especial para familias.

Propuestas Públicas

La Empresa de Agua Potable de Santiago pide propuestas públicas para la entrega de 400 kilos de estaño y 3,200 kilos de cañerías de plomo. Especificaciones en la Empresa. Las propuestas se abrirán el 29 del presente, a las 3 P. M., en la Oficina, Delicias 1123.—El Secretario.

SASTRERIA

E. LOPEZ

MONEDA 917

CLUB DE TRAJES

2.o Club, favorecido N.o 49

3.er Club, favorecido N.o 36

4.o Club, favorecido N.o 26

5.o Club, en formación

Chacra

de más o menos cuatro cuadras, compro o arriendo. — Prefiero lado de la cordillera, en el departamento de Santiago.

J. Q. — Casilla 3975

CINTAS para Máquinas de Escribir

Marca "CROWN"

— Y —

Papel Carbón Marca "CROWN"

OFRECE CONSTANTEMENTE

AUG. O. BOHME :-: Santiago

Huérfanos, 710 :-: Casilla 1163

MESAS ESCRITORIOS

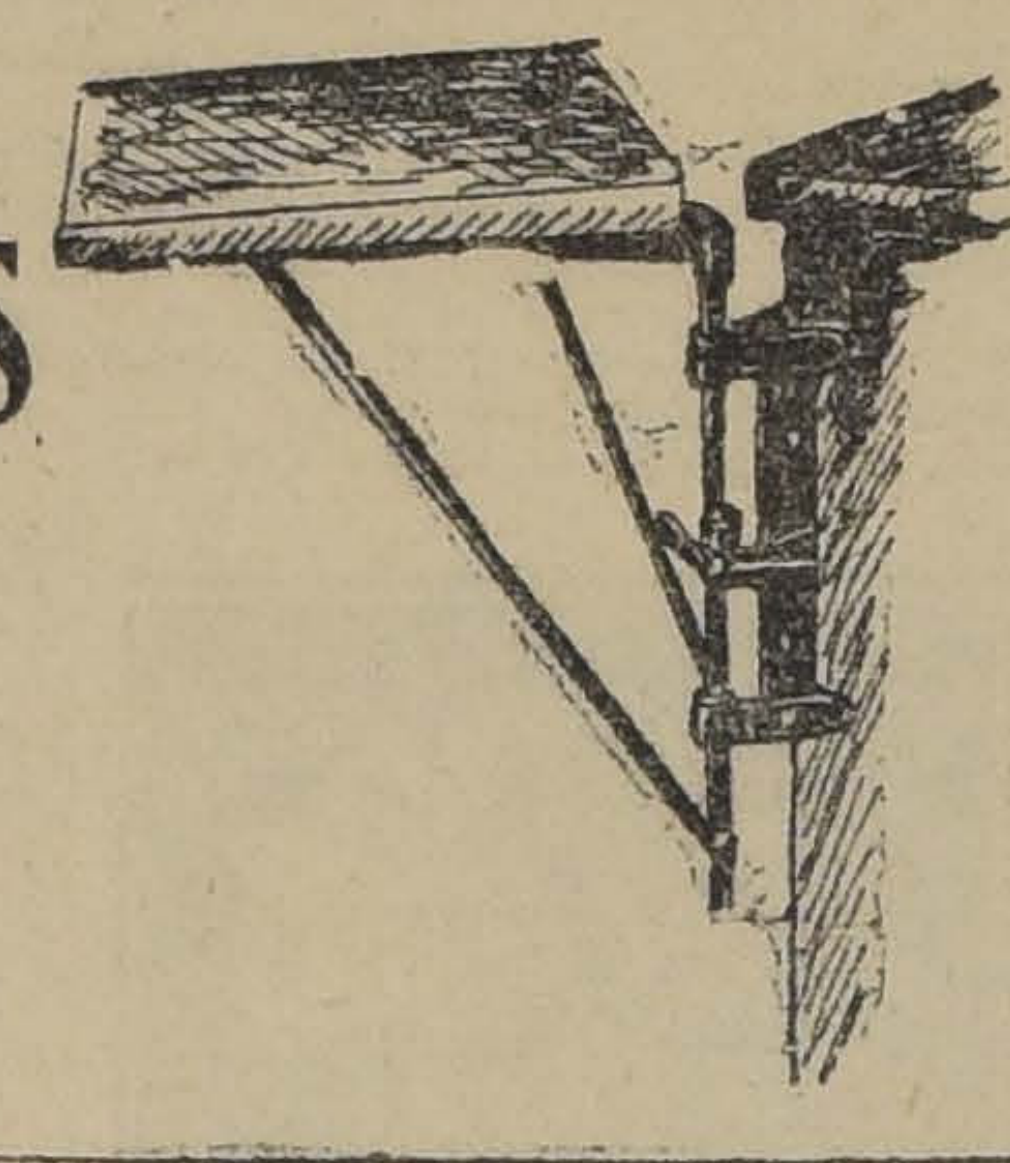

ESQUINERAS

para máquinas de escribir.

SENCILLO Y PRACTICO

AUG. O. BOHME

SANTIAGO

Huérfanos 710 — Casilla 1163

TELEFONO 1796

Agentes de Seguros de Vida

Para fuerte Compañía Extranjera se desean contratar.

Se ofrece condiciones inmejorables.

Inútil escribir sin enviar buenas referencias comerciales y de competencia.

DIRIGIRSE A CASILLA 921. — VALPARAISO

"Acetilena"

ESPECIAL OPORTUNIDAD

TINAS DE BAÑO
CALENTADORES A LEÑA
BAÑOS LLUVIAS
REFRIGERADORES
VENTILADORES
LAMPARAS DE MINA
GENERADORES DE ACETILENO
LAMPARITAS ELECTRICAS DE BOLSILLO
LAVAPLATOS Y BOTAGUAS
ARTEFACTOS DE HIERRO Y HOJALATA
LAMPARITAS DE ACETILENO

Precios rebajados

INSTALACION COMPLETA DE ALUMBRADO POR EL ACETILENO PARA DIEZ LUCES

Precio excepcional: $ 200.00 m|c.

CARBURO DE CALCIO $ 25.00 EL TARRO DE 46 KILOS

Casa Andrés Dubois

Calle Santo Domingo N.o 1077 -- Santiago

Casilla N.o 291. — Tél. Ingl. 1504, Central

SASTRERIA New London House

AGUSTINAS 979

CLUB 11 EN FORMACION

En los sorteos de los 10 Clubs, verificados ayer Sábado 24 de Enero, ante numerosos socios, y por el Notario Público don Mariano Melo, salieron premiados:

1.er Club, Sorteo 33: premiado el N.o 126, de don Luis Arenas Villagra, Bandera 337.

2.o Club, Sorteo 31: premiado el 38, de don Javier Rojas, Esperanza 531.

3.er Club, Sorteo 28: premiado el 52, de don Luis Ahumada, Teatinos 881.

4.o Club, Sorteo 25: premiado el 55, de don Hernán Alvarez, Imprenta La Bolsa.

5.o Club, Sorteo 22: premiado el 90, de don Juan Valladares, Ejército 120.

6.o Club, Sorteo 17: premiado el 61, de don Leandro Fernández, Franklin 1062.

7.o Club, Sorteo 12: premiado el 132, de don Juan C. Roguet, San Pablo 3296.

8.o Club, Sorteo 9: premiado el 44, de don Daniel Castro, Eyzaguirre 666.

9.o Club, Sorteo 6: premiado el 19, de don F. Puelma, Comuna San Miguel.

10.o Club, Sorteo 1: premiado el 72, de don Vera y Cluz, San Felipe.

11.o Club, en formación.

Pedro N. Olmedo.

CERRO SAN CRISTÓBAL

PROPUESTAS PULICAS

Se solicitan propuestas públicas para la construcción y explotación de un **RESTAURANT** en el Cerro San Cristóbal.

Asimismo se solicitan propuestas públicas para la construcción y explotación de un **ASCENSOR** o **FUNICULAR**, que partiendo de la subida por Pío IX llegue a la cumbre.

Planos, bases y antecedentes pueden consultarse diariamente en la Secretaría de la Intendencia de Santiago, de 10 a 12 M.

Las propuestas se abrirán ante la Junta de Ornato, el Miércoles 5 de Mayo próximo, a las 2 P. M., en los salones de la Intendencia de Santiago.

5-Myo. EL SECRETARIO

DUTREY Y DROMA

SOCIEDAD COMERCIAL

BLANCO 1242. — VALPARAISO — CASILL

EMBARQUES Y DESEMBARQUES

Despachos de Aduana.—Rapidez, atención,

DIRECCION TELEGRAFICA: "COEMB

AVISOS DE REMA

REMAT

DE LAS MERCADERIAS DE TIENDA Y PAQU BELLA ITALIA, DEL Sr. SANTIAGO DANO

San Diego No. 33

EL MIERCOLES 28 DEL PRE

DE 9.30 a 12 Y DE 1.30 ADELANTE

POR ORDEN DE LA LIGA COMERCIAL DE

En un lote o al detalle

— HAY —

TIENDA.—Franelas blancas de algodón, Gasas con Vichíes, Crepees, Broche, Choletas, Satines, P linas, Brillantinas, Franelas colores, Nanzú, nes, Polonesas, Mesalinas, Tarlatanes, Puntos de pelos, Lonas, Cacinetas, Casimires de lana y negros, Gasas chambery, Géneros para forros, na negros labrados, Rasos blancos, Hules, etc.

PAQUETERIA.—Medias, Calcetines, Bordados, nas, Botones, Broches, Alfileres, Hilo ovillos y letines, Cintas de seda, Cordonería, Alamares, cantidad de juguetes, Perfumería, Blusas de blanca para señoras, Ropa para guagua, Corsé

INSTALACIONES.— Estantería, Mostradores, Vid y tendidas, Sillas de Viena, Escaleras, Caja fondos, Mamparas, etc. etc.

NOTA.—Si hubiere interesados por todas las instalaciones de la tienda en un lote, se ofrecerá el bajo minimum de $ 20,000, pagaderos al conta también el derecho de llave al mejor postor, NO TERESADOS, SE VENDERA AL DETALLE.

A la vista el Martes de 9 a 11 y de 2

VICTOR ARA

MARTILLERO DE H

Remate Impor

Por acuerdo de los herederos de don Bal de la señora Carmela Birón de Villela, ante don Ladislao Errázuriz y en la Notaría del gio Altamirano, se subastará el fundo

"Las Pataguas de Pichi

ubicado en el departamento de Caupolicán degua.

EL 10 DE MARZO PROXIMO, A LAS

Por el mínimum de

$ 60,00

Pagaderos con 1|3 de contado, 1|3 a 6 m a un año plazo, con 8% de interés.

La propiedad se encuentra a una dista de 27 km. de la Estación Codao, del ramal de sido tasada en el año 1919, en la cantidad de

Para visitar la propiedad, dirigirse al ad Alberto Pérez Peña, Las Pataguas de Pichide

Bases, títulos y más antecedentes en la rano, Palacio de los Tribunales.

Remate Volun

EL 1.o DE MARZO PROX

en la Notaría de don Fernando Errázuriz Tagle, a las 3 P. M., se rematará el fundo "Los Quil el departamento de Rancagua, subdelegación

La propiedad mide una extensión de 146 c das, totalmente regadas, de los mejores suelos dista 25 cuadras más o menos, de la Plaza de

Sus deslindes son los siguientes: al Norte, rique y don Abraham Gatica; al Oeste, don Man al Sur, don Manuel Correa V. y otros; y al Pon tazar Villalobos.

El mínimum para la subasta será la suma de

$ 500.00

que se pagarán reconociendo una deuda hipoteca mil 311.88, a favor del Banco Hipotecario de Chi en tres parcialidades: la primera de contado, la y la tercera a seis meses plazo, con intereses del

Para visitar la propiedad, dirigirse a don zat, Rancagua.

Títulos en el Banco Hipotecario de Chile.

REMATE DE PRENDAS DE PLAZO VENCIDO

El Lunes 26 de Enero, a las 9 A. M., el martillero señor V. Eyzaguirre, rematará en la **Casa de Préstamos "LA SULTANA", calle San Diego N.o 2080**, las prendas no rescatadas y comprendidas entre los números 81,363 a 85,300.

Hay: ternos de casimir, vestidos, blusas y calzado en gran cantidad, mantos de seda, velo y espumilla, servicio de mesa de plaqué, máquinas de coser de mano y de pie, relojes y cadenas de oro y plata, medio amueblado salón lacre, bicicletas, sobretodos, anillos con brillantes, peinadores con mármol, sillas de montar chilenas e inglesas, etc., etc.

El Lunes 26 de Enero, a las 2 P. M., el martillero señor Mandiola, rematará en la **Casa de Préstamos "LA REPUBLICA", Avenida Independencia N.o 768**, las prendas no rescatadas y comprendidas entre los números 5,008 a 12,603.

Hay: aparadores con mármol, mesa corredera, sillas de comedor, catres de fierro con bronce, colchones, sommiers, anillos con brillantes y piedras, violines en caja, sillas de Viena, cadenas de platino, oro y plata, revólvers y pistolas, dos estatuas y medallones de bronce, sillas de montar chilenas e inglesas, mantas y ponchos, etc., etc.

Las prendas estarán a la vista

---

desde dos horas

Pago al contado.

REM

El Viernes 3 P. M., compromisario la L, que ción de los don Juan neda 1168, sitios 91 y

Nueva An

situados entre Pío IX de superficie de te por 23 m

MINIMUM:

El precio pagará al con

Bases y den consult 450, Oficina

SEGADORAS Y
RASTRILLOS
PARA PASTO, MARCA
MASSEY-HARRIS
ACABAN DE RECIBIR
WILLIAMSON & Cía.
Bandera esquina Catedral
29-E

La lucha contra los traidores en Inglaterra

Una visita a la Torre de Londres

Los que allí fueron fusilados

Discreción de la justicia inglesa

La defensa contra el espionaje

Cómo logró allí salvarse Mata - Hari

Una de esas mañanas londinenses que incitan al reposo, bajo la caricia dulce de un sol inglés de fin de Verano, lleno de encanto y de melancolía, he recorrido un camino de muerte. En esta Torre de Londres,, situada en la extremidad de la ciudad, que fué durante la guerra el Vincennes de la capital inglesa, delante de su aplastante masa de espesas murallas y de sus torres macizas, con el recuerdo de una época de asesinatos y de crímenes, he dado un largo paseo, no previsto por ninguna de las guías de turismo.

Acompañado de un sargento mayor de Granaderos de la Guardia, que tiene el pecho cubierto de condecoraciones ganadas en la guerra, visité las sombrías celdas, y, a través de obscuros pasillos y escaleras tortuosas, seguí el camino que once veces recorrieron— después del año 14—con las manos atadas a las espaldas y bajo la vigilancia de soldados armados, aquellos hombres que intentaron descubrir para enviar a Alemania, los secretos de la preparación militar y naval de Inglaterra. He contemplado también el patio donde eran fusilados esos traidores, sin que a la ejecución se le diese el carácter aparatoso que se usa en Vincennes. Ninguna ceremonia militar para los espías: las músicas no tocan sus mejores pasadobles, ni se enarbola una bandera negra para indicar al pueblo que el criminal ha pagado su deuda a la sociedad.

Dije que once espías fueron pasados por las armas; en realidad, fueron catorce los condenados a muerte. Uno de ellos, de nacionalidad alemana, consiguió suicidarse algunos días antes de la ejecución de la sentencia, y otros dos fueron ahorcados, porque, culpables de un delito de alta traición, debían sufrir el castigo común. Uno de ellos era un ruso de 25 años, bajito, de cara alelada, falto de inteligencia y de conocimiento del mundo. El otro era el famoso Roger Casement, a quienes los alemanes embarcaron en la aventura de efectuar un desembarco en la costa de Irlanda, sin prestarle luego la ayuda prometida.

El número de los espías condenados en Inglaterra es, como se ve, insignificante; pero esto se explica porque lo interesante para los alemanes, era conocer los movimientos de las tropas aliadas en el frente y las concentraciones que se esperaban en retaguardia, y por eso el servicio de espionaje enemigo realizó todos sus esfuerzos en Francia.

La policía inglesa, que se halla maravillosamente organizada, consiguió, poco después de la declaración de guerra, deshacer la organización del espionaje alemán en Inglaterra. Conocieron los policías todas las combinaciones de los agentes alemanes y detuvieron a los principales jefes de esa Mano Negra: los nueve espías que se hallaban dispuestos a proporcionar importantes servicios al Gran Cuartel general alemán. El principal mérito de este servicio fué debido al jefe de la Seguridad de Londres, sir Basil Thompson, que fué condecorado por el Rey y que organizó luego el contraespionaje de una manera perfecta, prestando grandes servicios hasta el fin de las hostilidades al Ministerio de la Guerra.

No lejos de Westminster-Abbey, en una oficina situada en un piso bajo, a la derecha de la fortaleza, entraban todos los espías, todos los sospechosos, y sentados en un cómodo sillón, declaraban ante sir Basil, el cual, con suma habilidad, llevaba el interrogatorio, consiguiendo en muchos casos arrancar confesiones decisivas.

En esta oficina policíaca estuvieron Casement, el capitán Müller, oficial de artillería del Ejército alemán, que después de haber combatido hasta 1915 en el frente francés, intentó la audaz aventura de trasladarse a Inglaterra para hacer el espionaje con un nombre supuesto. También estuvo allí la famosa bailarina Mata-Hari, que fué, como después se ha demostrado una de las espías más peligrosas.

Los navíos que durante la guerra efectuaban la travesía entre Holanda y España hacían escala regularmente en un puerto de la costa Sur de Inglaterra. El cargamento era examinado por los policías ingleses con toda minuciosidad y los pasajeros interrogados con mucho tino. Aquellos que por una razón cualquiera eran considerados sospechosos, se los llevaba a visitar a sir Basil, en la famosa oficina.

Con la más perfecta urbanidad la policía los instalaba en cómodos sillones, y en presencia de testigos, comenzaba con el sospechoso una conversación que en muchos casos resultaba molesta para el detenido.

Así ocurrió con Mata-Hari: la bailarina holandesa pareció sospechosa. Pidió ella a sir Basil hablar sin testigos; pero al jefe del servicio especial no le gustaba eso. Asintió, sin embargo, en esta ocasión, quedándose tan sólo un Secretario.

Entonces la bailarina, aproximando su cuerpo a la mesa detrás de la cual se hallaba el jefe, dijo en voz baja:

—Soy un agente...

—¿Sois?...

—Sí, soy agente de espionaje; pero trabajo en favor de Francia.

E inmediatamente ella se puso a hablar sin acabar nunca, no dejando al jefe de policía que profiriera ni una sola palabra. Refirió una historia larga e inverosímil, que escuchaba sir Basil con seriedad aparente. Concluyó, al fin, Mata-Hari, diciendo:

—Ya conocéis toda la verdad. ¿Qué me aconsejáis?

—Os aconsejo que no continuéis vuestro viaje. Permaneced aquí.

Los consejos de sir Basil tenían forzosamente que constituir una orden, y Mata-Hari accedió.

Durante algunos días permaneció la bailarina en Inglaterra; pero como no había pruebas decisivas contra ella, se la autorizó para que fuese a España.

Pero el clima de este país seguramente no sentaba bien a su temperamento del Norte, pues no tardó en regresar a Francia, donde sus delitos de espionaje fueron descubiertos, y donde terminó su vida en el banquillo fatal.

R.RECOULY.

Una raza canina que muere

Una de las razas de perros más famosas, los bulldog está próxima a desaparecer. Hablando con toda exactitud puede decirse que ha desaparecido ya, pues viendo los retratos de los bulldogs famosos de hace un siglo, se observa que los de ahora no tienen absolutamente nada que ver con ellos. Los criadores, a fuerza de querer exagerar los rasgos característicos de la raza, la han hecho degenerar; creyendo obtener ejemplares perfectos, de un perro magnífico han hecho un monstruo. Para convencerse de ello, basta examinar el cráneo de uno de los más célebres bulldogs modernos, "Kilburn Duke" el cual se conserva en el Museo de Historia Natural de Londres. Como puede apreciarse en su fotografía, parece la calavera de algún monstruo antediluviano. Mientras la quijada ha conservado sus proporciones naturales, la cara ha quedado de tal manera achatada, que los incisivos y los colmillos superiores, en vez de encontrarse con los inferiores, caen mucho más atrás, de modo que el animal no podía morder, que es precisamente para lo que debe servir un bulldog.

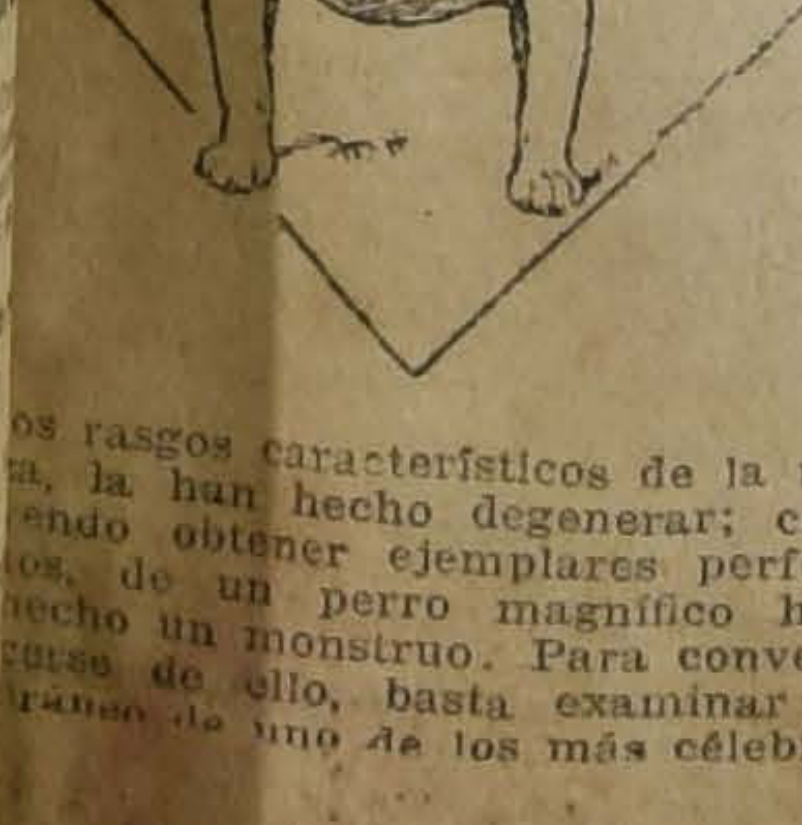

La mayor parte de los criadores ignoran esto, y serían los primeros en horrorizarse si, cuando se les muere su bulldog favorito, hiciesen extraer y limpiar el esqueleto. De un perro fuerte, terrible, han hecho una caricatura. Y lo que decimos del cráneo puede decirse de toda su anatomía. El pecho enormemente ancho y las patas separadas y torcidas, se consideran por los jueces de las exposiciones caninas como indicios de fuerza, de energía cuando precisamente indican todo lo contrario.

Los criadores, por regla general, dan una importancia inmensa al exterior de los animales y no se preocupan para nada de su anatomía, sobre todo de su osteología. En el caso del bulldog, los enormes labios colgantes no han dejado a los criadores ver que estaban haciendo una raza de perro que no sirve para lo que debiera servir, para lo que fué creada, y como ninguno se ha preocupado de examinar el cráneo, la degeneración no ha podido ser evitada a tiempo

Todo se aprovecha

Ahora que todo está caro, antes de tirar a la basura algún desperdicio veamos bien lo que hacemos. Por de pronto sepamos para lo que sirven ciertas cosas que despreciamos.

Los tallos de espárragos sirven para elaborar papel de escribir y de impresión.

De las hojas de alcachofas se extrae un principio colorante empleado en tintorería.

Del café usado, se puede obtener una materia colorante y antiséptica.

De los tapones viejos se hacen rellenos para colchones y almohadones flotantes.

Del hollín se produce un buen tinte para las telas.

De los vidrios rotos se fabrica vidrio y lana de vidrio.

De la grasa de cocina se hace un jabón económico.

De los huesos se obtiene jabón, botones y abono agrícola.

De las cáscaras de huevo y de la clara se hace alumbre secante y se prepara alimento para las gallinas.

La mancha azul mongólica

Se sabe que los niños de raza amarilla presentan al nacer y durante los primeros años, una mancha azulada muy marcada, sin relieve, sin pelos, de bordes poco precisos, situada sobre los riñones o en lo bajo de la espalda.

Esta mancha desaparece durante la infancia, y persiste rara vez algunos años.

En el mono, por el contrario, persistirá toda la vida. El 98 o|o de los niños chinos no tienen esa mancha; se la encuentra también entre los japoneses, en Java, en los tagalos, en los polinesios de Hawai, en Taití, en las Islas Marquesas, entre los maorís de Nueva Zelanda, los esquimales de Groenlandia, en Alaska, en California, México, América Central, el Ecuador, el Perú, el Brasil, Patagonia, etc.; siempre en los niños de origen amarillo.

Cosa notable: los aínos, indígenas de la isla septentrional del Japón, de origen desconocido, pero seguramente no mongólico, no presentan esta mancha.

Se admite, pues, generalmente, que la mancha azul es especial de la raza amarilla, y que es muy propio y exacto llamarla por eso mongólica.

LIBROS FRANCESES
PARA VACACIONES,
CADA VOLUMEN $ 5
PAUL ACKER.— "Le Beau jardín". "Les Exilés". Le soldat Bernard", "L'oiseau vainqueur", "Entre deux Rives".
MATHILDE ALANIC.— "Les Roses refleurissent".
MADAME ADAM.— "Chrétienne".
HENRY ARDEL.— "La nuit tombé", "Le chemin qui descend", "L'Etreinte du passe".
HENRY BORDEAUX.— "La Robe de laine", "La croisée des chemins", "Guynemer".
PAUL BOURGET.— "Laurence Albany", "Lazariné", "Le Demon de Midi" (2 vols).
BONTOUX.— "Louis Veuillot".
TONY CATTA.— "Ives de Joanisis".
FRANCIS CHEVASSU.—"Remarques sur la derniéres invasión des barbares".
CHAMPOL.—"La Rivale".
CHANTEPLEURE. — "Ma consciense en robe rose". "Malencontre".
DELLY. — "¿Esclave ou Rein?e". "Le fin d'une Walkyrie". "Entre deux amés", "Le secret du kou-kou-noor".
DOSTOIEUSKY.— "L'Idiot" (2 vols), "Le crime de Chatiment".
ANDRE GODARD.— "Le Fléau".
GREVILLE. — "Dosia". "Les morts aux Dents", "La Princesse Oghérof", "L'expiation de Savell". "Rose Rozier", "Lucie Rodey", "Nikanor".
LICHTENBERGER. — "Le Coeur est le méme".
DANIEL LESUEUR. — Nietzschéenne", Flaviana, Princesse".
PAUL MARGUERITTE. — "Zette", "Sous les pins tranquilles", "L'autre lumiére".
MAURICE MOREL.—"Titote".
LEVIS MIREPOIX.—"Le Baiser de l' Antechrist".
PIERRE LOTI.—"Prime Jeneusse", "L' Inde", "Au Maroc", "Mon frére Ives", "Pécheurs d'Islande". "Le désert", "L' Horreur Allemand", "Deniers jours de Pekin".
ROMAIN ROLLAND.—Jean Chistophe, 10 vols.
Librería Zamorano y Caperán
Para remisión agregar 0.50 para uno o diez volúmenes.

LIBROS
Novedades Chilenas Importantes
MARISCAL FOCH. "Los principios de la guerra". La gran obra del célebre actual Mariscal de Francia y vencedor de la Gran Guerra, espléndidamente traducida por el Inspector General del Ejército de Chile, **General J. Boonen Rivera**.— Volumen en 4.o mayor, 309 páginas, con importantes croquis y mapas fuera de texto.— Santiago 1919 . . . . $ 15.00
ARMANDO DONOSO.— "La senda clara".— Obra del más eminente de los críticos jóvenes chilenos, acabamos de recibirla de Buenos Aires, donde ha sido un gran éxito. Prólogo de **Leopoldo Lugones**, 260 páginas en 8.o. Buenos Aires 1919 . . . . $ 5.80
ROBERTO OPAZO.—"El ensilaje en Chile". — Interesantísima y primera obra sobre la materia, 90 páginas en 4.o mayor, profusamente ilustradas. Santiago 1919 $ 5.00
FRANKLIN OTERO.—"Jurisprudencia del Código de Procedimiento Civil".— Segundo tomo del Primer Apéndice de la obra. Indispensable a todo jurisconsulto, magistrado o profesional. Grueso volumen en 8.o. de 2,200 páginas. Apareció ayer . . . . $ 30.00
JUAN IGNACIO GALVEZ.—"El Perú contra Colombia, Ecuador y Chile". Importantísima obra de actualidad internacional que todo chileno debe conocer. 300 páginas en 8.o con 4 grandes mapas en colores. Santiago 1919 . . $ 5.00
ENRIQUE MATTE.— "Lechería".— La más completa obra sobre la materia aparecida hasta el día. Bello volumen en 4.o de cerca de 800 páginas profusamente ilustradas. En buena encuadernación en tela. Santiago 1919 . . . . $ 30.00
Librería Zamorano y Caperán
COMPAÑIA 1015. — CASILLA 362
Para provincias, agregar 0.50 para la remisión de cada obra.

TÉ RATANPURO

El triángulo amoroso de Maeterlinck

Cómo mantener la afección de dos mujeres

Un imposible realizado por el poeta belga

Amado por su nueva esposa y por aquella de quien se divorció

Las dos felices con él en la Abadía de Saint Wandrille

El famoso escritor belga Mauricio Maeterlinck ha llevado a la realidad algo que ha sido el tema de los novelistas y dramaturgos, desde los tiempos más remotos: el "eterno triángulo". En este triángulo se ha evitado lo que siempre sucede: la infelicidad de uno de los actores. Hay en este caso tres personas felices: la esposa divorciada de Maeterlinck, Georgette Leblanc; la nueva esposa, Renée Dahon, y el mismo Maeterlinck, feliz en el amor que ambas sienten por él.

GEORGE LEBLANC

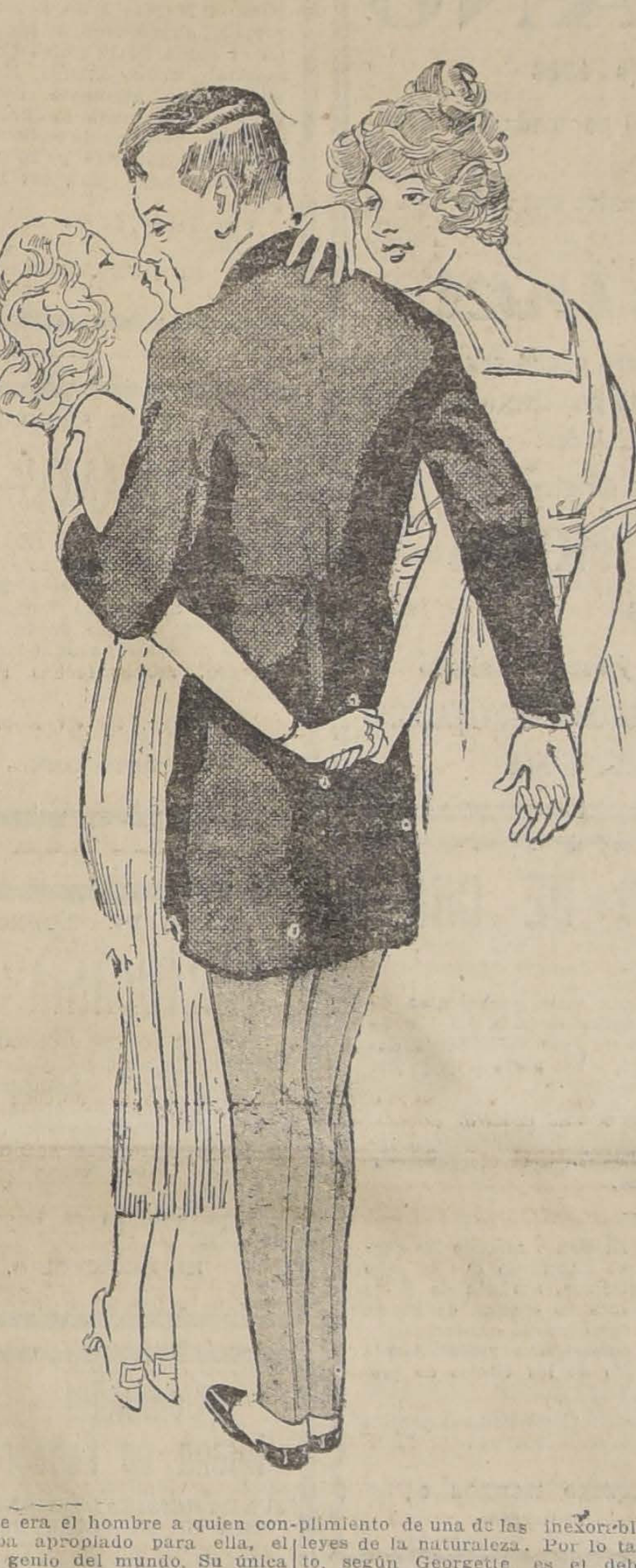

RENEE DAHON

Hace como un año, Georgette Leblanc, la conocida artista y autora, esposa de Maeterlinck, se dió cuenta de que éste amaba a la pequeña Renée Dahon. Dió entonces inmediatamente los pasos necesarios para obtener el divorcio y hacer que Maeterlinck se uniera con la jóven Renée. No intervinieron en este caso los celos, y los tres están enteramente satisfechos y felices.

El éxito de este feliz "triángulo" es debido en su mayor parte a las amplias ideas de Georgette, quien se dió cuenta prontamente de que los años caían sobre ella, desvaneciéndose sus encantos, y siéndole imposible competir con la rival que se aparecía. La vida de Georgette con Maeterlinck había sido dichosa: lo era hasta entonces. Pero la flor de la juventud había pasado para no volver. Observó entonces el apasionado interés que se tomaba su esposo en Renée.

Pensó en que su unión con la joven haría solamente dichoso durante un tiempo a Maeterlinck, a quién le faltarían la compañía espiritual y la inspiración de Georgette y ella continuaría proporcionándoselo.

Por supuesto, era necesario el divorcio, que sería facilitado por Georgette, del mismo modo que la instalación de Renée como esposa de Maeterlinck. Ella seguiría siendo la amiga, compañera e inspiradora de su genio: su esposa intelectual. Las dos mujeres se entendieron perfectamente; ninguna de ellas invadía los derechos de la otra.

Georgette seguirá siendo la inspiradora de la sobras; la que tomará en ellas una parte activa, cada vez que sea necesario, y la que dirigirá a la nueva esposa en cualquier papel que desempeñe. Será de una estimable ayuda en la antigua Abadía de Saint Wandrille, que es la residencia favorita de Maeterlinck. Gastó él aquí una buena parte de su fortuna, reconstruyendo las antiguas ruinas y convirtiéndolas en una lujosa vivienda, sin hacerles perder nada de su carácter pintoresco.

Al formar parte de este desusado y feliz triángulo, Georgette ha sido fiel a la filosofía que siguió durante toda su vida de casada. Según ella misma lo ha explicado a una amiga, se unió a Maeterlinck porque era el hombre a quien consideraba apropiado para ella, el mayor genio del mundo. Su única ambición en la vida era hacer felíz a ese grande hombre, y a eso se dirigirían sus esfuerzos, por más sacrificios que pudieran costarle.

¿Hace feliz a un hombre el tenerlo atado a una mujer que ya no tiene atractivos para él? ¡No! Entonces, la esposa debe libertarlo. ¿Lo hace feliz el tenerlo alejado de la mujer que ama? ¡No! Pues entonces la esposa debe ayudarlo a unirse con la mujer que ama.

La mujer necesariamente pierde sus encantos con los años. El hombre, no obstante su edad, esperimenta la misma atracción hacia la juventud y la belleza, lo mismo que en sus años más tempranos. Esto no es culpa de él, sino el cumplimiento de una de las inexorables leyes de la naturaleza. Por lo tanto, según Georgette, es el deber de una esposa amante el dejar libre a su marido para que haga lo que desee, y el ayudarlo a encontrar la felicidad.

A buscar la feliciad de Maeterlinck dedicó Georgette largos años de su vida. Primero, dedicando su talento a aumentar la fama de él; después, ayudándolo a unirse con la joven que amaba; y, por último, procurando que fueran felices después de casados.

Fué Georgette quien descubrió a Renée y la hizo aparecer en el papel de Tyltyl en el "Pájaro Azul" Al comienzo, Maeterlinck no gustó del trabajo de Renée, y aún exigió que se la cambiara, pero después se conformó y dejó que su esposa dirigiera los ensayos, hasta que fué capaz de representar el papel a satisfacción de Maeterlinck. Este no volvió a verla hasta el día del estreno del "Pájaro Azul", cuando comenzó aquella maravillosa serie de cuatrocientas representaciones, el mayor éxito teatral que hubiera tenido.

Quedó encantado con Tyltyl. Apenas podía creer que era la misma persona que había visto en el ensayo. Hizo que su esposa le presentara a la joven, a la que felicitó y agradeció por su interpretación. Como resultado de esa entrevista, la joven artista, con el consentimiento de sus padres, hizo una larga visita a los esposos Maeterlinck, en la Abadía de Saint Wandrille. Y fué este el comienzo de una intimidad que creció con increíble rapidez.

Y llegó el momento en que Georgette vió en los ojos de su marido una mirada que una mujer de su experiencia tenía que interpretar en su verdadero significado. Su esposo amaba a Renée.

No se mantuvo ni por un momento como un obstáculo. En un instante reconoció todos los aspectos de la cuestión. Vió que los años habían caído sobre ella, y que el sentimiento que en un tiempo él tuvo por ella no volvería jamás. Oponerse a la satisfacción de su nuevo amor sería poner en peligro la compañía espiritual e intelectual que siempre había esperodo conservar.

Georgette se dirigió entonces a París, y obtuvo en el menor plazo y con la menos publicidad posible el divorcio que permitiera a Maeterlinck unirse con la mujer que amaba, y a ella continuar al lado del hombre que era su ideal.

TINTURA FIERRO
AROMATICA
Cura la anemia y hace aumentar el apetito.
Laboratorio Daube

Gran Liquidación
Regalamos un importante saldo de bonitas zapatillas de lona, en lindo color plomo y clase extrasuperior, cuyo valor es $ 24 el par; los realizamos a $ 12.40.
También otro valioso saldo de corsés, de $ 40 cada uno, los liquidamos a $ 10.
Baratura sin igual de ropa blanca fina de todas clases, para señoras y lindas blusas blancas bordadas. Sostensenos de $ 18 a $ 6.40.
La Flor del Día, San Antonio 98, esq. de Moneda.
26-E

HUDSON SUPER SIX ¡Verdadera oportunidad!
Avisamos a los interesados en automóviles HUDSON, que tenemos disponibles, para entrega inmediata, algunos faetones de siete asientos, para entrega inmediata.
Les recomendamos anotar su pedido desde luego, aprovechando el alza del cambio, como también la existencia, que es reducida.
ANOTE SU PEDIDO HOY.
HUDSON SUPER SEIS
Graham Rowe & Co.
Importadores. - Bandera 267
25-E

Sociedades Anónimas

BANCO DE CHILE

Desde el Lunes 26 del presente, se pagará a los señores Accionistas el dividendo de $ 8 por acción, acordado en la Junta General celebrada hoy.

Santiago, 24 de Enero de 1920.

PEDRO A. TORRES,
Director-Gerente.

Sexto Empréstito ITALIANO

CONSOLIDADO 5 o|o 1920

Precio de emisión LIT. 87.50 por cada 100 nominales.

Los intereses del primer semestre son deducidos al acto de suscribirse.

SUSCRIPCIONES A PLAZO

Esta Casa recibe suscripciones pagaderas a plazo mediante el pago al contado del 40 por ciento del valor nominal y el saldo en seis mensualidades.

Para mayores informaciones dirigirse a

JOSE MARIO MONTI
ESTADO 126

Agente del Banco Italo Belga y Credito Italiano

OFICIALMENTE ENCARGADO POR EL GOBIERNO ITALIANO PARA RECIBIR SUSCRIPCIONES

BANCO HIPOTECARIO DE CHILE

Los préstamos de bonos de cualquiera serie, procedentes de contratos que se reduzcan a escritura pública después del 1.o de Marzo del año en curso, estarán exentos de toda **COMISION** durante los dos primeros años de su vigencia, o sea hasta el pago del 4.o dividendo inclusive.

TASACIONES. — El gasto de avaluación de la propiedad será de cuenta del Banco, en todos los préstamos que se otorguen con hipoteca de los predios rústicos o urbanos.

CONVERSIONES DE DEUDAS. — El Banco atiende las conversiones de deudas sin más costo para el interesado que el pago de intereses sobre los fondos que se anticipen, a razón de 8 o|o anual y 1|4 o|o de comisión sobre la venta o compra de bonos, cuando éstas se hagan por conducto de corredor de comercio.

Asimismo, los abogados del Banco suministran gratuitamente las indicaciones necesarias para el arreglo de los títulos de propiedad.

VENTA DE BONOS. — El Banco vende al público sus propios bonos al precio de plaza y sin recargo de comisión.

SALUSTIO BARROS O.,
Gerente.

Banco Español de Chile

Desde esta fecha se pagará a los señores Accionistas

EL DIVIDENDO DE $ 7 POR ACCION

acordado en la Junta General del 22 del presente.
Santiago, 23 de Enero de 1920.

JOSE URETA E.,
GERENTE.

COMPAÑIA DE SEGUROS

"GERMANIA"

De acuerdo con el artículo 28 de los estatutos, se cita a los señores Accionistas a Junta General Ordinaria para el Martes 3 de Febrero, a las 14 horas en el salón de la Bolsa Comercial, calle Blanco N.o 881.

Valparaíso, 23 de Enero de 1920.

EL DIRECTORIO.
25-E

COMPAÑIA DE SEGUROS

"ARAUCANIA"

De acuerdo con el artículo 28 de los Estatutos, se cita a los señores Accionistas a Junta General Ordinaria para el Martes 3 de Febrero. La Junta tendrá lugar en el salón de la Bolsa Comercial, calle Blanco N.o 881, inmediatamente después de terminada la Junta General Ordinaria de la Compañía "GERMANIA", que ha sido convocada para las 14 horas.

Valparaíso, 23 de Enero de 1920.

EL DIRECTORIO.
25-E

COMPAÑIA DE SEGUROS

"GERMANIA"

Para los efectos de transferencias de acciones, se avisa a los señores Accionistas que el Registro de Traspasos queda cerrado desde el 23 del presente hasta el 3 de Febrero, ambas fechas inclusive.

Valparaíso, 23 de Enero de 1920.

EL DIRECTORIO.
25-E

COMPAÑIA DE SEGUROS

"ARAUCANIA"

Para los efectos de transferencias de acciones, se avisa a los señores Accionistas que el Registro de Traspasos queda cerrado desde el 23 del presente hasta el 3 de Febrero, ambas fechas inclusive.

Valparaíso, 23 de Enero de 1920.

EL DIRECTORIO.
25-E

Compañía Chilena de Tabacos

JUNTA GENERAL ORDINARIA DE ACCIONISTAS

Se cita a los señores Accionistas a Junta General Ordinaria para presentarles la Memoria y Balance de las operaciones de la Compañía, correspondientes al segundo semestre de 1919, para el día 28 de Enero en curso, a las 2 P. M., en el local de la Bolsa Comercial, calle Blanco N.o 881.

Valparaíso, Enero 16 de 1920.

FERNANDO RIOJA,
Presidente.
28-E

PRIMERA JUNTA GENERAL ORDINARIA DE ACCIONISTAS DE LA COMPAÑIA DE SEGUROS

"La Ibero-Chilena"

EN 16 DE ENERO DE 1920

Se abrió la sesión a las 4 P. M., presidida por el presidente del Consejo Directivo, señor José Noriega y con asistencia de los accionistas señores Francisco García Paz, Eugenio Guzmán Montt, Francisco Lacámara, Juan Yruretagoyena, José Dapena, Pelayo Díaz, Benito García, Manuel García, Braulio Lasanta, José Montenegro, Nahúm Vásquez, José Villasante y el secretario que suscribe. — Los asistentes por sí y por poder representaban un total de seis mil trescientos veinticinco acciones. — Constituída la Junta, y en conformidad a lo dispuesto en el artículo 16 de los Estatutos, se procedió a elegir Presidente, Vice-presidente y dos secretarios escrutadores, por el período de un año, siendo designados para estos cargos los señores don José Dapena, para Presidente; don Nahúm Vásquez, para vice-presidente; y secretarios escrutadores, los señores Pelayo Díaz y José Villasante.

Se puso en discusión la Memoria presentada por el Consejo y el Balance y Cuenta de Ganancias y Pérdidas correspondientes a las operaciones efectuadas por la Compañía en el ejercicio de ocho meses y que terminó el 31 de Diciembre de 1919, los que fueron aprobados por unanimidad. Conforme a lo dispuesto en los Estatutos, se procedió a la elección del Consejo Directivo, resultando elegidos por unanimidad los señores José Noriega, Francisco García Paz, Eugenio Guzmán Montt, Francisco Lacámara, Enrique Martínez, José Ureta E. y Juan Yruretagoyena.

Se eligió inspectores por un período legal, a los accionistas señores Vicente Martínez y Federico Matas, propietarios, y Braulio Lasanta y Estanislao Olea, suplentes.

Se acordó facultar a los accionistas señores Braulio Lasanta, José Montenegro y Benito García, para que suscriban el acta de la Junta, de acuerdo con lo dispuesto en el artículo 24 de los Estatutos. — El Presidente ofreció la palabra, e hizo uso de ella el señor Noriega para hacer una exposición, como Presidente del Consejo Directivo, sobre la marcha de la Compañía. — No habiendo otro asunto de qué tratar, se levantó la sesión. — **José Dapena**, Presidente. —**Alberto Sanfuentes E.**, Secretario.

25-E

FERROCARRIL
Puerto y Balneario de QUINTERO

En conformidad a los Estatutos, cítase a los señores Accionistas a Junta General Ordinaria, para el 31 del presente, a las 17 horas, en las oficinas de la Sociedad, Estado N.o 91, oficina 26 y 27.

Santiago, 21 de Enero de 1920.

EL VICE-PRESIDENTE.
31-E

"LA INDUSTRIAL"
COMPAÑIA NACIONAL DE SEGUROS

Cítase a los señores Accionistas a Junta General Ordinaria para el día Viernes 30 del presente, a las 6 P. M., en el local de la Compañía, Bandera 210, para presentarles la Memoria y Balance General de las operaciones de la Compañía durante el segundo semestre del año próximo pasado.

Santiago, 21 de Enero de 1920.

EL DIRECTORIO.
30-E

Cía. Chilena de Tabacos

TRANSFERENCIA DE ACCIONES

El Registro de Accionistas quedará cerrado desde el 17 al 28 del actual, ambos inclusive.

Valparaíso, Enero 16 de 1920.

EL GERENTE.
28-E

BANCO ITALO - BELGA

CASA MATRIZ, AMBERES

CAPITAL PAGADO	Frs.	50.000.000
RESERVAS	"	19.200.000

SUCURSALES:

INGLATERRA	Londres
FRANCIA	París
ARGENTINA	Buenos Aires
BRASIL	Sao Paulo
"	Río de Janeiro
"	Santos
"	Campiñas
URUGUAY	Montevideo

AGENTE DEL CREDITO ITALIANO MILAN, GENOVA

Corresponsal oficial de la Banca Nacional de Bélgica

ABRIRA PROXIMAMENTE SU SUCURSAL EN VALPARAISO, PARA EFECTUAR TODAS CLASES DE OPERACIONES BANCARIAS.

JOSE MARIO MONTI
Director - Gerente.
26-E

ASOCIACION — DE — Productores de Salitre de Chile

Calle Prat 132, edificio del Banco de Londres y Río de la Plata Ltdo., tercer piso

Se avisa a los interesados en la compra de salitre, se sirvan recurrir a las Oficinas de la Asociación de Productores de Salitre de Chile, para la cuestión de precios, fechas de entregas y demás condiciones que establecen los contratos respectivos.

EL GERENTE

BANCO SANTIAGO

Desde hoy se reparte a los señores Accionistas el dividendo de siete pesos por acción, acordado en la Junta General de esta misma fecha.

19 de Enero de 1920.

CARLOS RIOS,
Gerente.
26-E

Compañía de Seguros Generales "LA UNIVERSAL"

En virtud de lo dispuesto en el artículo 30 de los Estatutos Sociales, cítase a los Accionistas a Junta General Ordinaria para el 27 del actual, a las 4 P. M., en el local de la Sociedad, Bandera 64.

RAFAEL RIESCO ERRAZURIZ,
Presidente.
26-E

Compañía de Seguros Generales "LA UNIVERSAL"

En virtud de lo dispuesto en los artículos 20, Letra J de los Estatutos Sociales, cítase a los Accionistas a Junta General Extraordinaria para el 27 del actual, a las 5 P. M., en el local de la Sociedad, Bandera 64, para tratar sobre el cambio de asiento y domicilio legal de la Compañía.

RAFAEL RIESCO ERRAZURIZ,
Presidente.
26-E

Compañía de Seguros Generales

"LA MUNDIAL"

DEPARTAMENTO DE VIDA

Pone en conocimiento de sus asegurados y del público en general, que el Lunes 26 del presente mes, a las 4 P. M., celebrará en su oficina, calle Bandera N.o 239, ante el Notario Públicc don Manuel Gaete Fagalde, el octavo sorteo semestral de las pólizas que contienen la cláusula especial que les da derecho a quedar libradas del pago de premio y sobre las cuales se ha cubierto el valor de las primas del primer año.

EL GERENTE.
26-E

COMPAÑIA D e Consumidores de Gas de Santiago

En virtud de lo dispuesto en el art. 30 de los Estatutos, cítase a los señores accionistas a junta general ordinaria para el Martes 27 del presente, a las 3 P. M. a fin de someter a su aprobación la Memoria y Balance correspondiente al segundo semestre de 1919.

La reunión tendrá lugar en las oficinas de la Compañía, Santo Domingo N.o 1061.

Santiago, Enero 16 de 1920.

JOSE LUIS COO, Presidente.
27-E

Compañía de Seguros "LA METROPOLI"

En virtud de lo dispuesto en los artículos 20, letra L, y 30 de los Estatutos sociales, cítase a los Accionistas a Junta General Ordinaria y Extraordinaria, para el 26 del actual, a las 4 P. M., en el local de la Sociedad, Bandera 64.

EL PRESIDENTE.
26-E

ASOCIACION DE PRODUCTORES DE SALITRE DE CHILE

VENTAS DE SALITRE

La Asociación ofrece en venta, por propuesta cerrada, la cantidad de cuarenta mil (40,000) toneladas para entrega en Abril, ochenta mil (80,000) toneladas para entrega en Mayo y ochenta mil (80,000) toneladas para entrega en Junio, al precio mínimum de 13 s. 9 d. (trece chelines y nueve peniques) por quintal español, menos ¼ % de descuento.

Las propuestas se abrirán ante la Comisión de Ventas en Valparaíso, el 5 de Febrero de 1920, a las 11 A. M. El mismo día 5 de Febrero y a la mismo hora se abrirán en Londres.

Por más antecedentes, ocurrir a las oficinas de la Asociación, **PRAT 132.**

5-F

Asociación de Productores de Salitre de Chile

VENTAS DE SALITRE

La Asociación de Productores ofrece en venta, por propuesta cerrada para los meses de Julio a Diciembre de 1920, las siguientes cantidades de salitre y a los mínimums de precio que se indican:

50,000	toneladas	entrega Julio, a	13|6
50,000	toneladas	entrega Agosto, a	13|8
50,000	toneladas	entrega Setiembre, a	13|10
50,000	toneladas	entrega Octubre, a	14|-
50,000	toneladas	entrega Noviembre, a	14|2
50,000	toneladas	entrega Diciembre, a	14|4

Las propuestas se abrirán ante la Comisión de Ventas en Valparaíso el día 5 de Febrero de 1920 a las 11 A. M. El mismo día 5 de Febrero y a la misma hora, se abrirán en Londres.

Por más antecedentes ocurrir a las oficinas de la Asociación, Prat 132.

Valparaíso, Enero 21 de 1920.

EL GERENTE.
5-F

LA NACION
Santiago, 25 de Enero de 1920

LA VERDADERA LUCHA CONTRA EL ALCOHOLISMO

Entre las características más obresalientes y honrosas de la poca contemporánea, pueden anoarse los esfuerzos incansables y últiples que en todas partes se ealizan para combatir las plagas vicios sociales. No habría jusicia en afirmar que en otro tiemo haya dominado un indiferenismo culpable a este respecto; peo tampoco se debe dejar de recoocer que es en los últimos veinicinco años. cuando la evolución e las ideas y de las costumbres a puesto más energía en la acón de la sociedad y de los Goernos y hecho más científica, ás concertada y más sistemática a lucha de cada instante contra os enemigos de la salud y la vialidad de los pueblos.

El mejoramiento de las habitaiones de los pobres, debido en arte a la iniciativa de los partiulares y en parte a la intervenión del Estado, ha contribuído, in duda, a aminorar los estragos de la plaga blanca; para contener los avances de la misma ánse fundado ligas y asociaciones de señoras y caballeros, que o descansan en su benéfica laor; leyes salvadoras se han dicado para proteger a los niños, mparados, además, por institucioes que son orgullo de nuestro aís; se viene acentuando la proaganda y la difusión de ideas y rácticas encaminadas a evitar los ontagios morbosos de todo orden; una campaña en que prensa, leislatura y sociedades particulares arecen competir en celo y actividad, sigue entre nosotros dando atalla contra el alcoholismo, que anto estragos causa en los indiiduos de todas las categorías soiales. A la ley de 1902, primer aso serio dado en Chile, en el entido de contrarrestar los avanes del vicio de la embriaguez, sucedieron otras leyes menores; n 1916, una reforma general ejó asentadas nuevas bases para política del Estado en esta maria; y el reglamento dictado en oviembre del año pasado estaleció, finalmente, las disposiciones complementarias encaminadas realizar en la mejor forma los ropósitos de bien social que se ersiguen.

Por nuestra parte, hemos sido e los más entusiastas e incondiionales partidarios de tan beéfica acción legislativa, gubernava y particular, siempre que la emos visto enrielada dentro de os buenos principios, señalados or la ciencia y por la experienia. Pero cuando,—como ocurre on un proyecto que acaba de ser resentado a la consideración de Cámara de Senadores,—se pronen medidas que contrarían os principios, nos hemos creído el deber de manifestar, con anqueza, nuestra opinión disinte.

El proyecto de los honorables sedores señores Malaquías Concha, rique Zañartu Prieto, Carlos Alnate Solar, Guillermo Rivera, nón Torrealba, Daniel Feliú, íbal Barrios, Fernando Freire, turo Alessandri, Juan Enrique ncha y Pedro Letelier, está, sin da inspirado en los mismos sas y moralizadores propósitos e informan a toda nuestra legisción sobre alcohol y alcoholis; más, si hemos de decir la rdad, nos parece que es ilógial proponer la abolición de la ntina sin abolir o al menos disnuir la producción de alcohol. afición a las bebidas embriantes, que puede tener un alinte en la facilidad de adquirir as en las cantinas diseminadas los centros urbanos, no reconoen esto su causa verdadera; y es eliminando tales centros no se va a impedir que las belas con base alcohólica que se rican en el país sean consudas.

Es un error peligroso creer que vicio tan grave y tan arraigacomo es el alcoholismo, pueser estirpado con sólo declarar una ley: "ordenamos que se rren las cantinas y que no se ba más". Los males sociales se median combatiendo sus causas neradoras; y las causas del alholismo radican, primeramente, la producción y en la falta de conveniente educación de las usas populares. Tomar aisladaente una causa concurrente, coo es la venta del alcohol para consumo inmediato, y desatenr las otras es ir a un seguro acaso.

La producción del alcohol reesenta, por otra parte, una gran queza nacional, que debe ser otegida en el sentido de favocer su aplicación a fines induslales, y su exportación a otros rcados de consumo. Sin esto, estéril prohibir el espendio de bidas alcohólicas: la prohibición ría burlada, y el consumo se ría en el seno de los hogares, doblando su perniciosas conseencias. Si bien se mira, el procto crea también un verdadero ivilegio a favor de un corto núero de productores, que expenn sus vinos en envases cerrados, en perjuicio de la mayoría que nde sus productos en forma de ldos o en envases abiertos.

Nuestra constante y consciente hesión a la campaña anti-alcolica; nuestra convicción de que ta es una de las más dignas de lauso, y se propone uno de los ás altos fines sociales y patrióos que es posible concebir; y la nsideración misma que nos meen el número y la calidad de los honorables senadores que suscriben el proyecto de ley que comentamos, no impiden, sin embargo, que esta vez estimemos que es errado el camino que se ha elegido: la experiencia realizada en Rusia, hace años, con perniciosos resultados para la salud pública, es para nosotros un antecedente muy significativo. Hemos de continuar en el examen de esta importante materia.

Cuestiones internacionales

Los rumbos de la Cancillería

Se busca el Plebiscito y se desprecian las oportunidades de concertarlo

Se pide el cumplimiento del Tratado de Ancón y se adhiere a un convenio que somete la cuestión a arbitraje...

En nuestros últimos artículos, hemos creído dejar de manifiesto que la adhesión de Chile al Convenio sobre la Sociedad de las Naciones, se hizo en circunstancias en que no procedía: como quiera que el Tratado no estaba aún en vigencia; la invitación a los neutrales no se había dirigido aún; ni habían comenzado a correr los dos meses, que en el mismo Convenio se otorgan para adherir a los países que desearan acogerse a sus estipulaciones.

Hemos creído demostrar, también, que al pasar con vertiginosa rapidez por el Congreso Nacional el Convenio, no hubo tiempo ni oportunidad para medir su trascendencia; ni siquiera para observar que tal Pacto contenía estipulaciones cuyo alcance no podía precisarse, como ocurría con la incorporación de la Doctrina Monroe en el carácter de ''acuerdo regional'', extraño al control del organismo internacional que el Tratado creaba.

Todo esto ha sido expresado sin apasionamiento y sin ánimo de persecución personal para nadie; buscando únicamente una finalidad de bien público cristalizada en la reorganización de la Cancillería.

Los gravísimos hechos que hemos venido denunciando, demuestran que en el Ministerio de Relaciones Exteriores no hay un concepto claro de nuestras conveniencias internacionales, ni se divisa un rumbo definido y consciente en el manejo de nuestra política exterior.

La adhesión al Convenio de la Sociedad de las Naciones, proporciona todavía otros antecedentes para demostrar que la Cancillería chilena procede sin orden ni concierto en el manejo de nuestros más graves problemas pendientes.

En efecto, a principios del año 1919, se observó cierta agitación en el Gobierno, que parecía precursora de la solución de nuestro viejo litigio de fronteras con el Perú. En circulares telegráficas oficiales, la Cancillería manifestaba a todos los países su deseo de dar cumplimiento al Tratado de Ancón; y su anhelo, sincero y vehemente, de poner término, por medio de negociaciones directas entre las dos Altas Partes Contratantes, a la situación condicional e incierta a que están sujetos los territorios de Tacna y Arica.

A reforzar este propósito de la Cancillería, pareció concurrir el nombramiento de una Embajada que debía visitar los Estados Unidos y Europa, y que llevaba como Misión, según más tarde se ha sabido, la concertación de bases para celebrar el Plebiscito previsto en el Tratado de 1883.

Las circunstancias no podían ser más propicias. El debate diplomático entre las Cancillerías de Chile y del Perú, con posterioridad al año 1905, había señalado claramente los puntos en disidencia; y esto, unido a tramitaciones posteriores de la Cancillería del Rimac, dejaba muy expedito el camino para que una gestión prudente y amistosa, pusiese término al acto inicial del cumplimiento del Tratado de Ancón, cual era concertar las bases a que el Plebiscito debía sujetarse.

El Perú formaba parte del grupo de naciones aliadas que con la fuerza de los vencedores dictaron los términos de la paz de Versalles. En el Tratado respectivo, se fijaron las reglas a que debía someterse el Plebiscito llamado a resolver sobre la soberanía definitiva de la Cuenca del Sarre, y esas reglas eran, en su mayor parte, las mismas que el Gobierno de Chile había tradicionalmente patrocinado en la discusión diplomática del Tratado de 1883. En lo demás, el Consejo de la Liga de las Naciones debía resolver el modo y forma en que el plebiscito debería verificarse.

Si se atiende a la circunstancia de que este Consejo está constituído por las naciones vencedoras de la gran guerra, y que las cuestiones por resolver eran de carácter subalterno, se comprenderá la importancia moral y jurídica que tenían los precedentes establecidos por los Aliados del Perú, para la ultimación de los detalles con arreglo a los cuales había de verificarse el Plebiscito.

Pues bien, esta fórmula perfectamente oportuna y hacedera; de una viabilidad indiscutible, debió fracasar: primero, por el envío de otra Misión con instrucciones absolutamente distintas de las que había recibido la Embajada anterior, —así como las de ésta significaban la defensa de los derechos de Chile, las de aquélla significaban la entrega incondicional de una parte del territorio discutido, y la conservación condicional y precaria del resto—y segundo, por la suspensión de las instrucciones en orden a negociar el Plebiscito, simultánea y concordante con la adhesión impremeditada e inoportuna de nuestro país al Convenio sobre la Sociedad de las Naciones.

Prescindamos del primer caso, que ya hemos tratado con cierta detención, y cuyas responsabilidades conviene no escudriñar demasiado para prestigio del país; y concretémonos al segundo.

Un golpe de Estado puso fin al Gobierno del señor Pardo, y dió entrada al señor Leguía.

Nuestra Cancillería fué en ese momento informada en términos fidedignos y autorizados, de que el reconocimiento del Gobierno del señor Leguía podía estar vinculado al arreglo de nuestra cuestión del Norte; y, sin embargo, las instrucciones correspondientes fueron dirigidas en términos muy especiales, a no iniciar en ese momento ni con tal motivo, gestión alguna.

Después de breves semanas, el señor Leguía fué reconocido por el Gobierno de los Estados Unidos, sin que de nuestra parte y por especial prohibición de nuestra Cancillería, se hubiese hecho gestión alguna para lograr el propósito, tantos años perseguido, de llegar al Plebiscito pactado en el Convenio de 1883.

De manera que tenemos, por una parte, a nuestro Gobierno enviando una Embajada a concertar las bases del Plebiscito, y por otra frustrando directa y desembozadamente todas las ocasiones propicias para que esas bases se concertaran.

Pero no es esto solo.

Junto con frustrar las ocasiones para intentar el arreglo de la cuestión del Norte en conformidad a los términos del Tratado de Ancón, la Cancillería se apresuraba cuanto podía por adherir antes de que la invitaran al Convenio sobre la Sociedad de las Naciones. Este Convenio establece el arbitraje obligatorio, compulsivo si se quiere, en todas aquellas cuestiones que pueden perturbar la paz del mundo; y desde el momento que nuestra cuestión con el Perú está comprendida entre éstas, la adhesión incondicional al Convenio citado importaba lisa y llanamente la concertación de un arbitraje eternamente repudiado, para dirimir nuestro litigio del Norte.

Entonces, se puede afirmar, sin ningún riesgo de ser contradicho, que nuestra Cancillería carece totalmente de rumbos y de ideas en cuanto se relaciona con la solución del problema de Tacna y Arica. Buscó la celebración del Plebiscito, y frustró las ocasiones en que esa gestión pudo iniciarse con éxito; pidió el cumplimiento del Tratado de Ancón, repudiando sistemáticamente la intervención de Potencias extrañas, y adhirió al Convenio sobre la Sociedad de las Naciones, que importa entregar a árbitros desconocidos y en condiciones desconocidas también, la solución de un asunto que afecta al interés vital de nuestra República.

¿Cuál es, entonces, el rumbo de la Cancillería? ¿Qué explicación tienen todos estos hechos?

WILLIAM TEMPLE.

La situación de las Policías

Nos ocupábamos, hace poco, de la situación en que se encuentra el personal de la Policía de Santiago, y en general, la del país. Manifestamos en aquella oportunidad, que ese personal se encontraba mal remunerado, y que sus tareas eran, no obstante, muy pesadas.

Nuestro diario ha entrevistado ayer al Prefecto de Policía, coronel don Rafael Toledo Tagle, funcionario que en una exposición clara y detallada nos ha pintado las necesidades más apremiantes del importante servicio a su cargo.

Es nuestro deseo tomar nota de las declaraciones de este funcionario, porque ellas vienen a dar a las observaciones que formulábamos en días pasados, mayor vigor, tanto más, cuando parten de labios tan autorizados.

Tenemos, en primer término, que la Policía contaba el año 1905 con 2,229 guardianes, dotación que en aquella época se encontró escasa, solicitándose al Gobierno su aumento en 500 plazas.

Ha transcurrido de esto quince años ,y cosa singular, la policía en vez de aumentar su dotación la ha disminuído en 400 plazas, quedando confiado el orden público y la vigilancia de una ciudad superior a 500 000 almas, a 1.829 hombres!

Creemos innecesario hacer resaltar los ensanches naturales de un servicio de esta especie en el período de quince años, ello no necesita esplicación alguna, pues, si en ese tiempo se creía insuficiente 2,229 guardianes, qué será en nuestros días.

No obstante, se le ha agregado a la Policía de Santiago la vigilancia de las comunas de Maipú, Santa Elena, Barrancas, San Miguel, Ñuñoa y algunas otras, lo que viene a significar a tan reducido personal una misión poco menos que imposible.

Fácilmente puede comprenderse la pesada labor que tiene que desarrollar este personal, el cual se ve en la necesidad de trabajar diariamente doce horas, en una tarea ingrata y delicada.

Estos modestos servidores, en cuyas manos descansa la tranquilidad de los habitantes, se encuentran remunerados en forma que apenas pueden subvenir a sus gastos más indispensables, ya que un guardián de primera clase, que cuenta con algunos años de servicios, gana la miseria de 180 pesos mensuales, el de segunda 162 pesos y el de tercera 144 pesos.

En las mismas condiciones se encuentran los agentes de la Sección de Seguridad, los cuales, como los anteriores, no debían, por ningún motivo, estar tan escasamente remunerados.

No existe entre la Policía de Santiago nigún género de diferencias con la situación que tienen las del resto del país, que experimentan las mismas consecuencias penosas de la enorme carestía de la vida. Las provincias, como la capital, necesitan que estos servidores, que sacrifican todo en defensa de la vida y de la propiedad, cuando el caso lo requiere, se encuentren pagados en mejores condiciones.

Creemos que el Gobierno debe mejorar y sin tardanza de tiempo, la situación de este personal, generalmente olvidado de los Poderes Públicos, y que sin duda alguna acreedor a mejor suerte.

El año del Centenario

(EN LA MONEDA)

(Páginas íntimas de mis memorias

XXX

En el Congreso. — Recepción diplomática. — Partida del Excmo. señor Montt. — En el andén

Julio 11.—

El viaje de Su Excelencia está resuelto y me he ocupado todo el día en mandar, a las diversas Legaciones, la circular correspondiente. Todo ha marchado rápidamente. El Ejecutivo ha presentado el mensaje que solicita el permiso constitucional. El Congreso ha votado una suma de 5,000 libras esterlinas para la realización de la gira presidencial.

Considero mezquina la cantidad. Un señor senador— no obstante—defiende las dichas 5.000 libras esterlinas so pretexto de que Su Excelencia puede mejorar de súbito lo que acortaría el viaje.

¡Ver para creer!

Julio 12.—

Su Excelencia ha manifestado deseos de viajar como Presidente, es decir, en su carácter de primer magistrado de nación soberana. No tiene inconveniente a que se le tributen en los diversos países las atenciones correspondientes a su rango. ¡Nada de incógnito!

Tiene sobrada razón "a tout seigneur tout honeur".

Se habla ahora de postergar las fiestas centenarias como si una fecha de esa índole pudiera ser removida como remueven las mujeres sus cumpleaños.

Me dicen que hay una fuerte corriente que apoya esta idea...

¿Y las obligaciones internacionales contraídas?

Julio 13.—

La Cámara rechaza por 16 votos contra 3 la postergación de las fiestas. ¡Respiro!

Motivo de dicha postergación: mal estado de las calles ¡Parece mentira!

Julio 15.—

La comitiva que acompañará a Su Excelencia no es muy numerosa.

Héla aquí: la señora Sara, la señora H... su cuñada, el señor secretario, un general, un capellán y Valdivia el mayordomo. Valdivia no cabe en si. Manifiesta su entusiasmo asumiendo una actitud solemne...

Es un tipo curioso, digno de ser estudiado. Desde luego habla en plural como si Su Excelencia y él fueran un solo individuo: Estamos enfermo, viajaremos con nuestro rango, hemos confiado el mando a don Elías Fernández Albano, etc.

Su Excelencia ha recibido hoy al honorable Cuerpo Diplomático. De pie, junto a la ventana, tuvo una palabra afectuosa para cada representante. Lo he notado profundamente, triste y muy pálido.

—¿Por qué no se sienta, S. E., pregunté acercando un sillón.

—Estoy bien, contestó.

El Internuncio, Monseñor Sibilia, insistió en que debía tomar asiento.

Su Excelencia experimentó entonces un sentimiento de fastidio, de impaciencia y pareció adquirir nuevas energías. El hombre de fierro que sucumbe y no quiere caer se irguió en un ademán de voluntad suprema:

—No crean ustedes, señores, dijo, que estoy inválido. Aún estoy firme!

Y hubo un silencio.

Interrumpió esta pausa forzada el crujir de una puerta que se abría y apareció en el umbral la distinguida moradora del palacio colonial. Había sido llamada, sin duda, y acudía al salón, levemente molesta y confundida. Vestía un delicado "tea gown" de colores ténues, de matices pálidos, una gama de tonos lilas y rosados que realzaban su belleza bizantina. Si ha existido alguna vez la Sultana Sherezada del cuento árabe, debe haber sido parecida a ella.

La gentil señora aparecía, no obstante, nerviosa e impaciente y, con la mente ocupada de otras cosas, saludaba dos veces a la misma persona y a otras... ni por broma.

Y si era hermosa en los días apacibles, ahora, distraída, preocupada, nerviosa, me aparecía más interesante y cautivadora que nunca.

¡Qué bien la comprendo! Armonizar las preocupaciones de un equipaje con las ceremonias protocolares es poco menos que imposible y no dudo que, bajo la obsesión del viaje, vería la distinguida dama a más de un Ministro con cara de maleta.

Julio 16.—

He vivido un día de emociones tristes. La muerte de don Eusebio Lillo, el autor de la Canción Nacional, ha tendido una nueva sombra en la fecha de la partida del Excmo. señor Montt.

A la una de la tarde, más o menos, salió de la Moneda la comitiva. Adelante iba el Excmo. señor Presidente con el Excmo. señor Fernández Albano.

Ambos guardaban silencio entregados a sus reflexiones. Los guardias presentaron armas y permanecieron rígidos un momento, mientras pasaban los dos amigos. El ruido de un tambor extremeció el aire.

Luego apareció la señora de Montt, silenciosa también, envuelta en una gasa obscura y enseguida desfilaron los Ministros, los edecanes, la comitiva entera.

Vagaba una emoción sincera, una atmósfera taciturna, una sensación de pesar con no se que de tragedia.

Ese éxodo obligado de un Presidente enfermo que acompaña, en el momento de la partida, el viejo amigo depositario de su confianza; esa salida de la gran casa de Gobierno, del hogar presidencial, de un gentío preocupado que reflexiona sin hablar, vertía en mi alma un sentir extraño parecido a la angustia.

La estación estaba llena, como en los días de fiesta. La policía resguardaba el orden dificultosamente.

El convoy especial aguardaba y la locomotora respiraba con fuerza lanzando penachos de humo.

De todos los partidos habían acudido hombres a estrechar la mano de Su Excelencia, atenciones que agradecía con afecto y emoción intensa. Luego ví que esa mano temblaba y don Pedro no habló más; inclinaba la cabeza sonriendo...

Un silbido estridente atravesó el ámbito, se formó un remolino de gente frente al carro presidencial y me precipité hacia la puerta para estrechar la mano de la señora Sara.... Sus ojos brillaban y dos lágrimas juguetearon un instante en sus pestañas y luego rodaron por sus mejillas...

Un nuevo silbido rasgó el aire y el convoy se extremeció en todos sus confines y lentamente se puso en marcha. Entonces las bandas de música rompieron con el himno de Yungay que tiene, en medio de su gloria triunfante un fondo dolorido.

Su Excelencia, de pie, en la plataforma, intensamente pálido, agitaba lentamente su sombrero y la compañera de su vida, con su mano en su mano, reconfortante y amiga, inclinaba la frente sin mirar...

En la estación todo el mundo se había descubierto y nadie hablaba subyugado por la grandeza del momento.

Dios mío: ¡Que sea feliz el viaje y que Su Excelencia regrese a la patria sin pesares y sin sombras.

ALMOR.

POLITICA

Diversas noticias políticas y parlamentarias

DIRECTORIO GENERAL LIBERAL-DEMOCRATICO

Ayer se reunió el Directorio General Democrático, presidido por el señor Anselmo Blanlot Holley.

Después de tomar conocimiento de los telegramas de adhesión a la nueva Mesa Directiva, recibidos de todas las Asambleas, y de otras comunicaciones relacionadas con la reoganización del Partido, el Directorio entró a ocuparse de la invitación hecha por la Alianza para ir a una Convención Presidencial única, de todos los partidos liberales, acordándose, por unanimidad, aceptar las resoluciones adoptadas al respecto por el Comité Central de la Unión Liberal.

Esto acuerdo, según se nos infoma, — significa que el Partido Liberal-Democrático acepta la invitación de los Comitees Aliancistas, en la inteligencia de que la Alianza y la Unión concurrirán a una Convención Presidencial en igualdad de condiciones, y siempre que se eleve el quorum de 60 por ciento fijado en las bases aliancistas para la proclamación del candidato.

COMITEES DE LA ALIANZA LIBERAL

El Martes próximo, a las 3 P. M., en la Presidencia del Senado, celebrarán sesión los comitees de la Alianza Liberal.

MANIFESTACION AL DIPUTADO SEÑOR LISONI

Anoche, como se había anunciado, se efectuó el banquete que numerosos amigos habían organizado en honor del diputado por Los Andes, señor Tito V. Lisoni, con motivo de su actuación parlamentaria.

A esta manifestación, que resultó espléndida, concurrió un centenar de personas.

Ofreció el banquete el señor Pedro Belisario Gálvez, a quien contestó el festejado.

Hablaron después los señores contralmirante don Vicente Zegers, diputado don Vicente Adrián, don Manuel González Ossa y don Absalón Valencia, quien cerró la manifestación.

ASAMBLEA LIBERAL DE OVALLE

Anoche se recibió en este diario, el telegrama siguiente

"La Asamblea Radical de Ovalle acuerda adherir ampliamente al voto de censura aprobado por la Asamblea Radical de Santiago, contra los senadores radicales, con motivo de su actitud en la erección de los obispados de Talca y Valparaíso.

La Asamblea Radical de Ovalle declara al mismo tiempo, que las bases de la Convención Presidencial que se han dado a conocer, no reflejan ni satisfacen las aspiraciones de descentralización política y de verdadera democracia de las provincias, y encarga a sus representantes ante la Junta Central, que se apresuren a reformarlas, a fin de dar a las asambleas y demás agrupaciones o actividades provinciales una amplia y genuina representación. — El Corresponsal".

TELEGRAMA A UN DIPUTADO

El diputado por Antofagasta, Sr. Antonio Pinto Durán, ha recibido del presidente de la Asambla Radical de Antofagasta, señor don Belisario Salinas, el siguiente telegrama:

"La Asamblea de Antofagasta y el suscrito, personalmente, felicitan calurosamente por actitud doctrinaria de su diputado. Su último discurso vale a Asamblea Antofagasta las felicitaciones de Asamblea de Santiago y de Bulnes. — **Belisario Salinas**".

PARTIDO DEMOCRATA

CENTRO GUERRILLEROS DE LA DEMOCRACIA. — Sesión en 23 del pesente. Presidió don Bernardo Quiroga, se aprobó el acta de la sesión anterior, y se dió cuenta:

De una nota de la Agrupación Quinta Normal, en que solicita la cooperación de los "Gerrilleros", para la impresión de un folleto conmemorativo de la gran Asamblea, efectuada en aquella comuna el mes pasado, e invita se nombre una comisión. Fueron designados los señores Adrián Pinto, Rafael Donoso, Luis A. Muñoz y Arturo Salvo.

De otra nota de la Agrupación de Providencia, que agradece y desea retribuir el decidido concurso del Centro en la elección complementaria del 11 del presente, en la que fué elegido municipal el candidato demócrata Evaristo Villalobos. Con este motivo el señor Quiroga manifestó su complacencia por las pruebas de disciplina y conocimiento de la ley dadas por los socios.

Y de la solicitud de la admisión de don Evaristo Vilallobos, patrocinado por el vice, señor Adrián Pinto, la que fué aceptada unánimemente.

Se acordó, finalmente, celeberar sesión el primer Viernes de Marzo.

6.a COMUNA RECOLETA. — El comité que prepara los trabajos políticos del señor Vicente Adrián, para su reelección de diputado, en la elección interna de la Agrupación, nos encarga avisar a los correligionarios y amigos de esta candidatura, que los registros y listas de adhesiones están a disposición de los adherentes en la calle de Balmaceda N.o 739 y Schlack 415, donde serán atendidos diariamente, de 8 a 11 A. M.

EN DELICIAS
ESQUINA MUY
CENTRAL
VENDEMOS
CASA HABITACION DE DOS PISOS
En los bajos tiene las piezas de recibo, comedor, dependencias, hall, patio y garage.
En los altos, 11 dormitorios y tres piezas de baño.
Edificio sólido de cal y ladrillo.
Deuda a la Caja Hipotecaria de $ 110,000.
PRECIO: $ 225,000
Freudenbur & Balmaceda
330 — MORANDE — 330

Quintas
VENDO
AV. PEDRO DE VALDIVIA
—Casa-quinta de esquina. Edificio de ladrillos con nueve departamentos de familia, baño, corredores con pisos de baldosas, dependencias. Huerto, parrones, jardines. Mide 60 metros de frente con una superficie aproximada de 10 mil 300 metros cuadrados.— PRECIO: $ 100,000.
AVENIDA MACUL.—Próximo a Avenida Irarrázaval. — Chalet de dos pisos, rodeado de jardines. Consta de salón, comedor y hall con parquets, pieza de toilette, repostero y terraza en el primer piso; cuatro dormitorios, pieza de baño y terraza en el segundo piso. En el entresuelo: dependencias y gran bodega. Garage para dos automóviles. Arboleda frutal. PRECIO: $ 70,000.
Carlos Ossandon B.
1080.— HUERFANOS.— 1080

VERANEO
Tenemos el agrado de avisar a los veraneantes que hemos recibido una partida de lindos
QUITASOLES
para la playa. Se pueden obtener en juegos completos: un quitasol, una mesa redonda y cuatro sillas o el quitasol solo. Tenemos en colores blancos con rayas coloradas y blancos con rayas verdes.
DIAMETRO DEL QUITASOL: 2 METROS 20 CENTIMETROS m/m.
Atendemos todo pedido de balnearios.
BUCHANAN, JONES & Co
— HUERFANOS 1055 —

"NOBIS"

FAMILIA
El Mártes próximo aparece esta gran
REVISTA DE MODAS
con un escogido material literario y gráfico y un lindo molde de falda de última moda.

Paños Químicos "Barges"
para sacar copias, no debe faltar en ninguna OFICINA FISCAL, OFICINAS BANCARIAS y CASAS COMERCIALES.
Pedir datos y demostraciones a
Aug. O. Bohme
HUERFANOS N.o 710
Santiago. Tel. 1796, Casilla 1163

Aceites y Grasas Lubricantes
DE SUPERIOR CALIDAD Y
Aceite Especial para Automóviles
OFRECE
FUNDICION LIBERTAD
LIBERTAD 53-8

REALIZACION DE ARTICULOS PARA LA PLAYA

TRAJES de baño para señoras, en sarga azul marino, buena clase, adornados de galones blancos, gran surtido, desde $	18.50
SALDOS de sacos de baño para señoras, en sarga negra, adornados de galones blancos y de fantasía .. .. $	11.50
MAMELUCOS de jersey negro, para niñitas, muy prácticos, $ 8.90 y .. .. $	7.90
GORROS de baño para señoras, en tela impermeable de fantasía, surtido de modelos, desde $	0.70
ZAPATILLAS de baño para señoras, en tela clase superior, suela de cáñamo, todos los tamaños, precio extraordinario $	3.90
ZAPATILLAS en fibra vegetal, artículo muy práctico .. .. $	2.75
SABANAS de baño, en felpudo blanco, muy buena calidad, tamaños grandes, $ 27, $ 21.50, $ 9.25 y .. .. $	7.75
CAPAS de baño, con mangas, en felpudo blanco y de color, rica clase, para señoras, $ 19.50 y $	17.50
CAPAS de baño con mangas, en felpudo blanco y de color, clase superior, para caballeros, pesos 34 y .. .. $	26
CAPAS de baño en felpudo blanco y de color listado, con mangas y capuchón, para caballeros, $ 38 y .. .. $	28
PARA FRICCIONES: Paños de mano, $ 5.50; fajas de crin, $ 6.50; guantes de crin, clase extra, $ 3.25 y .. .. $	2.25
AGUA DE COLONIA, calidad recomendada, marca "Exquise", exclusividad de la Casa, el frasco de 1 litro .. .. $	5.50
AGUA DE COLONIA Superior, clase especial para fricciones, el litro .. .. $	4.50
ESCOBILLAS de baño, cerda buena clase, forma práctica, con mango largo movible .. .. .. $	9.60
ESPONJAS de goma calidad superior, todos tamaños, desde $	1.40
JABON de toillette, marca "Exquise", cajitas de 6 panes, perfumes surtidos, excepcional, la caja .. .. $	2.90
ZAPATILLAS y zapatones de tela blanca, marca "Columbia", para señoras, desde .. .. .. $	12.50
ZAPATOS con una traba o con ojetillos, para niños, desde $	9.90
ZAPATOS de tela blanca o con gamuza, para caballeros, desde .. .. $	29
SOMBREROS de piqué blanco para caballeros, precio excepcional .. .. $	2.90
SOMBREROS imitación tusor y en tela color gris, para caballeros .. .. $	5.90
QUITASOLES para caballeros, en tela de dos haces .. .. $	8.50
MALETAS de viaje, en lona inglesa, color café, $ 14.50 y $	12.50
MALETAS de cuero negro, forro de cuero, para viajes, $ 25 y $	22
MALETAS de viaje, forma caja, forradas en "Pegamoid"	29
MALETAS de cuero, con fuelle, interior de lona, $ 59 y .. .. $	55
SACOS de lona color café, con chapa o candado, desde.. .. $	14
CORREAS porta-mantas, en cuero inglés, muy sólidas .. .. $	4.50

CASA FRANCESA

¡QUE CA

Refresca la sangre y

nuestra

Sal de Fr

Laxante efervescente y agradable.

de Eno.

Exija nuestra marca en todas las b

LABORATORIO CH

AV. ECUADOR 3575 ::

GRAN EXPOSICION Y VENTA DE HOLANDESES

EN VALPARAISO

OLEOS de Roermeester, van Maurik, Weis Cossaar, Koppenol, Dankmeyer, Viegers, Dir den Berg, Kuypess, Knikker y otros reputado **ACUARELAS, GRABADOS,** etc., etc.

La exposición y venta está abierta al 14 al 30 del actual, de 9 a 12 y de 2 á 7 P. M. N.o 178, edificio Schwager, 5.o piso.

H. de HEMPTINNE

COMPAÑIA Cervecerías Un

CANJE DE TITULO

Habiéndose aprobado por el Supremo Decreto N.o 3043, de 19 Diciembre de 19 de Capital a $ 20.000,000, y la subdivisió de $ 100 c|u., por 5 acciones de $ 20 c|u, dos tomados en la Reunión General Extra cionistas, del 28 de Octubre último, se accionistas que se va a proceder al canje acciones por las nuevas de $ 20 c|u.

Los señores accionistas recibirán que les correspondan en el aumento de 0.42857 por cada una de las que gar un premio de 20 o|o, o sea, $ 4 por ciban de la nueva emisión. Tanto el de las nuevas acciones, se hará en nu Blanco 889, desde el 15 de Enero de Enero de 1920, debiendo enterarse el tablecido, previniéndose que el Directorio, fecha, procederá a vender en remate y fracciones que no hayan sido tomadas del plazo señalado.

Se hace saber, asimismo, que el sobre diera resultar en el remate de acciones, accionista que le corresponda.

Se ruega traer a nuestra Oficina las de $ 100, a fin de canjearlas por las acciones

El Registro de Traspaso de Acciones rrado desde el 7 de Enero de 1920 hasta de 1920, ambos inclusive.

NOTA.—Se mandará una circular que corresponde a cada accionista; caso antes del 15, sírvase reclamarla a Casilla paraíso, dándonos su dirección.

Valparaíso, a 2 de Enero de 1920.

El G

PATENTES DE INVENCION

Al Ministerio de Industria se han presentado:

Don **ANDRES ANTOLISEI**, pidiendo patente de invención para "Una composición líquida a base de cera, que sirve para dar brillo a los pisos de madera de mosaico o de linoleum".

La **WESTERN ELECTRIC COMPANY LIMITED, de Londres,** pidiendo patente de invención para "Un sistema duplex de radiotelegrafía y radiotelefonía, usando ondas continuas de alta frecuencia y que transmite y recibe solo ondas moduladas".

Se da este aviso para los efectos de las disposiciones reglamentarias correspondientes.

El Jefe de la Oficina de Patentes de Invención

26-E

CIRCULO ESPAÑOL

Cítase a Junta General Ordinaria para el 25 del presente, a las 3 P. M.

ORDEN DEL DIA:

Acta de la Junta General anterior.

Lectura de la Memoria anual.

Asuntos generales.

Elección de directorio.

Segunda convocatoria, a las 4 P. M.

De acuerdo con la disposición de nuestros Estatutos, se celebrará la reunión con el número de socios que asista. 1383-25-e

Camisas Cuellos y Puños

blancos y en colores de moda, tiene a precios convenientes la

Sociedad Cooperativa Militar

76 - NATANIEL COX - 76

26-E

LLEGARON

QUILAS de 1.a clase

Venta por mayor y al detalle.

Barraca República

Av. República Esq. Domeyko

CONCURSO

Cítase a un concurso de planos para la construcción de un

Restaurant en el Parque San Cristóbal

Bases y antecedentes en la Intendencia de Santiago.

Se recibirán los trabajos hasta el 1.o de Marzo del presente año. Primer premio: $ 1,000; segundo premio: $ 500.

La Comisión de Ornato del Cerro San Cristóbal.

1.o Marzo

DEBILIDAD, NEURASTENIA
CONSUNCION, CLOROSIS
CONVALECENCIA

MARCA

ANEMIA

Hémoglobine

VINO y JARABE **Deschiens**

Todos los Médicos proclaman que este Hierro vital de la Sangre CURA SIEMPRE. Es muy superior á la carne cruda, á los ferruginosos, etc. Da salud y fuerza.—*PARIS.*

Agente General

Compañía Nacional de Seguros de Valparaíso, solicita representante para esta ciudad, que conozca el ramo y tenga cartera de seguros. Condiciones liberales.

Escribir:

CASILLA 3009 - VALPARAISO

25-E

A Los Profesionales

Para el 1.o de Febrero habrá un espléndido departamento en el segundo piso de la Galería de la Sociedad Protección Mutua de Empleados Públicos de Chile.

Tratar con ARMANDO OYANEDER Z.

OFICINA 9: DE 10 A 12 DE LA MAÑANA

27-E

PROPUESTAS PÚBLICAS

La Empresa de Agua Potable de Santiago pide propuestas públicas para la entrega de 800 quintales de pasto de 2.o corte, 400 colisas de paja para cama y un mil kilos de cebada forrajera. Especificaciones en la Empresa. Las propuestas se abrirán en la Oficina Delicias 1123, a las 3 P. M., del día 4 de Febrero próximo.

EL SECRETARIO.

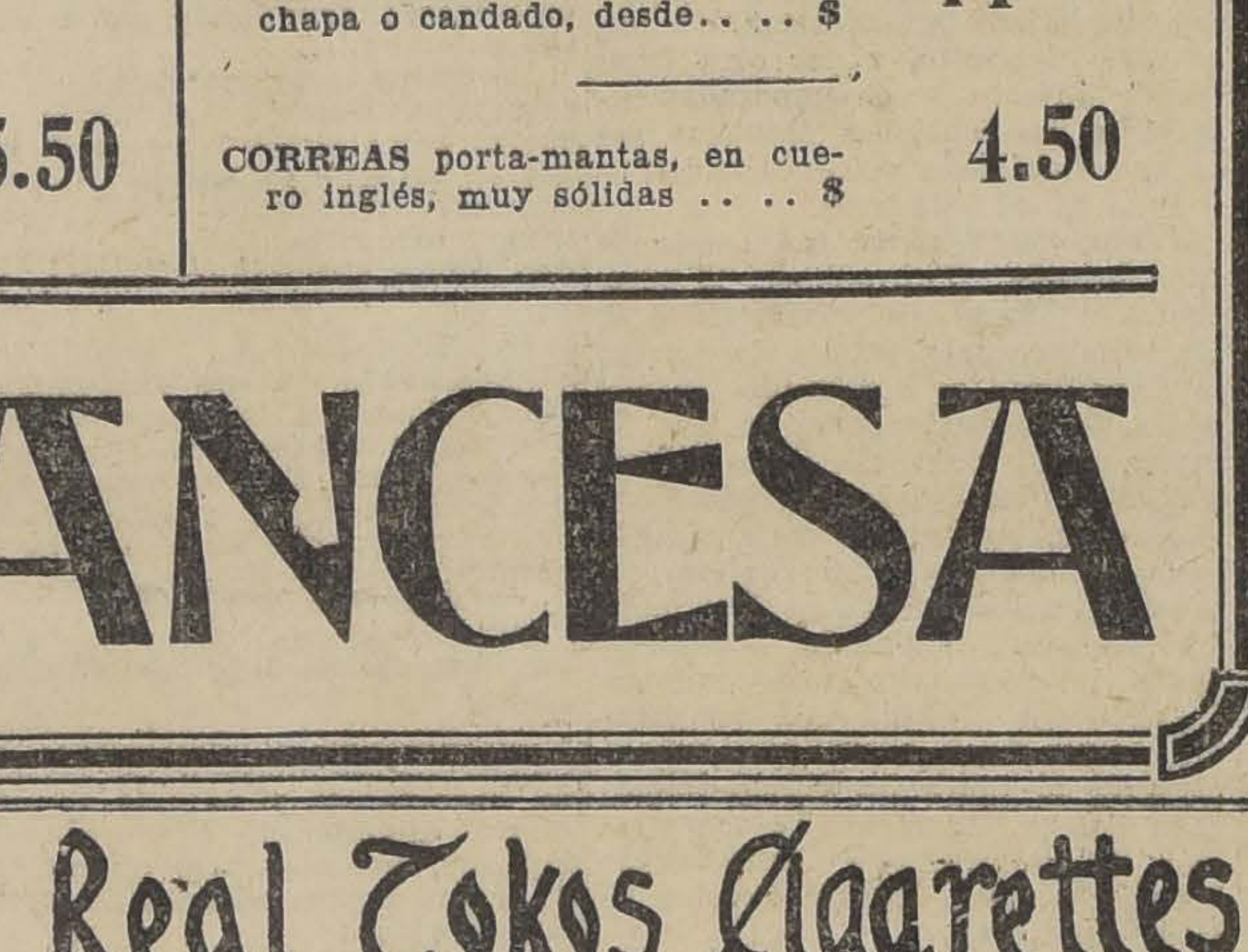

Unicos concesionarios: SUAREZ VADELL y Cía., VALPARAISO

Representantes Exclusivos Palmer y Cía.

HUERFANOS 927, SANTIAGO

WICO

LA MEJOR NAFTA Y LA MAS USADA

PRECIOS SIN COMPETENCIA

SIEMPRE DA LOS MEJORES RESULTADOS Y NO FALLA NUNCA. — USARLA ES ECONOMIZAR DINERO.

Etiquetas VERDE y AMARILLA

En VENTA EN TODAS PARTES

INSISTA UD. EN OBTENER "WICO" LEGITIMA

Línea de Vapores de González

VAPOR RAPIDO AL N

El vapor nacional de pasajeros

"TALTAL"

(Cap. H. Olsen)

Saldrá de **VALPARAISO** en viaje rápido el a las 16 horas, haciendo escala en:

COQUIMBO - TALTAL - ANTOFAGASTA -

Recibe carga desde el Miércoles 28 de Enero, en lanchas propias y valor declarado, firmando tierra.

PASAJEROS.—Magníficas comodidades para cubierta. Elegantes y cómodos departamentos servicio. Cocina de primer orden, absoluta limpieza ción a bordo.

Por fletes y pasajes verse con:

RODRIGO DONOSO GRILLE Galería Alessandri N.o 237 B. Teléfono 2206.—SANTIAGO

GONZALEZ Calle Blanco N. fono 872.—

C. S. A. V. COMPANIA SUD-AMERICAN

VIAJES DIRECTOS Y RAPIDOS A CRISTO

Los siguientes vapores saldrán próximamente CANAL (CRISTOBAL).

Vapor "AYSEN"

CAPITAN RASMUSSEN, EL MIERCOLES 28 DE HORAS.

Vapor "HUASCO"

CAPITAN GREGORI, EL MIERCOLES 11 DE HORAS.

Harán escala en COQUIMBO, ANTOFAGASTA, MOLLENDO, CALLAO, SALAVERRI, PAYTA Y garán después de atravesar el Canal EL 11 Y RESPECTIVAMENTE.

Tendrán espléndidas conexiones con vapores y con las lujosas naves de la UNITED FRUIT REANUDADO SU SERVICIO SEMANAL ENTRE YORK Y NEW ORLEANS, estando en inmediata vapores

EN ANTOFAGASTA Y ARICA combinarán nales a La Paz que salen los días Sábados y horas, respectivamente.

VAPOR PARA PIMENTE

El Vapor "MAIPO"

CAPITAN OYARZUN, saldrá para Pimentel **24 DE ENERO A LAS 16 HORAS,** con escala Caldera, CHAÑARAL, Taltal, ANTOFAGASTA, QUE, Caleta Buena, PISAGUA, ARICA, Ilo, Tambo de Mora, CALLAO, Huacho, Supe, Chimbote, Eten y Pimentel.

AGENTE: Sr. Carlos Rogers, Bandera SUB-AGENTES: Santiago H. Spencer, Villalonga, Agustinas, N.o 840 y Cía. de Transportes de Delicias.

CAMARA DE SENADORES

Documentos parlamentarios

Proyecto que prohibe la instalación de cantinas, presentado en la sesión de 22 de Enero

Honorable Senado

Uno de los más poderosos estímulos a la embriaguez lo constituyen las cantinas, bares y tabernas en que se espenden bebidas alcohólicas para ser consumidas en el mismo local.

Tales establecimientos son una incitación permanente a la bebida, apartan a los ciudadanos de sus labores ordinarias, desmoralizan las costumbres, ofrecen a la juventud un mal ejemplo cuotidiano y llegan a ser un foco de escándalo que conduce a la depravación.

No hay ningún interés social o económico en mantener esta costumbre malsana que viene produciendo tan perniciosos resultados para la salud y moralidad de nuestro pueblo.

No se trata de prohibir el comercio legítimo de los productos de la industria vinícola; ellos podrán seguir siendo objeto de libre contratación; solo se desea suprimir la incitación objetiva al vicio que provocan estos lugares públicos de reunión destinados a la embriaguez, patentados, todavía, por el Municipio, que obtiene su principal fuente de entradas de esta rama de explotación que domina la taberna o cantina.

Estados Unidos prohibe en absoluto el consumo de bebidas destiladas o fermentadas; Inglaterra no permite el comercio del opio; en China son prohibidos los locales destinados a fumar opio. Ya que no podemos por el momento prohibir el consumo de bebidas embriagantes, tan perjudiciales a la salud del pueblo, al ménos que sea el Estado o el Municipio quienes permiten o toleren establecimientos abiertos al público, debidamente patentados, en cuyo seno beban la depravación moral y material, que conduce a la degeneración de la raza, los adolescentes que han de ser los hombres del porvenir.

El alcohol es el flajelo moderno por excelencia, sus daños son incalculables y nadie puede prever sus límites. Multiplica las asesinatos y los suicidios; puebla los hospitales; esteriliza la raza, y mata la vitalidad del pueblo.

Los higienistas, los moralistas y los criminalistas no cesan de llamar la atención sobre la relación constante que existe siempre entre el consumo del alcohol y el acrecentamiento de la morbosidad de la mortalidad y de la criminalidad.

Mr. Gladstone pronunciaba en la Cámara de los Comunes, en 1880 las palabras siguientes: "El alcohol hace, en nuestros días, más estragos que estos tres flgelos históricos: el hambre, la peste y la guerra. Diezma más que la peste y el hambre; mata más que la guerra; hace peor que matar, deshonra".

"De día en día, ha dicho Ricardo Cobden, la experiencia me confirma más y más que la cuestión de la intemperancia es la base de toda reforma política y social."

Lo más espantable de este flajelo es que no solo hiere al impru dente que se entrega a él, sino que va a su descendencia. El alcohólico, agudo o crónico, engendra dipsómanos; éstos, degenerados o locos, los cuales, a su turno, procrean idiotas.

El doctor Ploger, hace constar que el alcoholismo ha conquistado su potencia desvastadora, debido al cálculo culpable y pernicioso de los gobiernos, que no miran en el alcohol sino su rendimiento e impuesto.

La legislación actual no solo es impotente contra el mal sino que lo estimula y lo desenvuelve, porque obtiene de su consumo recursos financieros de que siempre están ávidos los gobiernos y los municipios.

Aparece la ley como principal culpable de esta extensión del alcoholismo, porque favorece su consumo patentado, su expendio en público y tolera su absorción entre paredes de cristal para que el escándalo y la complacencia de la autoridad resulten más atrayentes.

La cantina viene a ser como la antesala del prostíbulo, donde se emponzoña la existencia con los más horribles males, donde la mujer no solo está expuesta a una muerte prematura, sino que abdica la función natural y social por excelencia la maternidad.

Y el contagio sube la graduación de la escala social, y, faltos de toda disposición legal que imponga a los contrayentes un mínimum de condiciones sanitarias, los enlaces suelen producir los más espantosos efectos. No es solo el contagio directo lo que amenaza a las castas esposas, sino también el peligro de concebir embriones que mueren antes de nacer o, lo que es más triste aun, que no vendrán al mundo sino para sufrir languidecer o sucumbir a la enfermedad que habrán heredado de su padre; es, en fin, la amenaza de la esterilidad y del aborto.

La supresión de la cantina, aminorando las ocasiones de embriagarse, elevará la dignidad del hombre, lo alejará de estos placeres groseros, para hacerlo gustar los goces superiores de la inteligencia y del corazón. Las jóvenes esposas no estarán expuestas a la triste sorpresa, al día siguiente de una unión indisoluble, de comprobar tareas incurables en el ser que han elegido por compañero de su vida.

Para corregir en parte estos males, proponemos a la consideración del Honorable Senado el siguiente.

Proyecto de ley

Artículo 1.o Por exigirlo el interés nacional, se prohibe la instalación de bares, cantinas, tabernas u otros lugares de expendio de bebidas alcohólicas, destinadas a ser consumidas en el mismo local a en sus dependencias.

Artículo 2.o La venta de alcohol potable y de todo licor que lo contenga solo podrá efectuarse en envase cerrado. Infringe esta disposición el hecho de tener abierto cualquier envase que contenga alcohol, dentro del establecimiento.

Artículo 3.o Las bebidas fermentadas, como vinos, chicha, sidra, podrán ser vendidas en envases abiertos; pero no podrán ser consumidas en el mismo local de expendio.

Artículo 4.o En las casas de tolerancia no será permitido el consumo de ninguna clase de bebidas fermentadas o destiladas.

Artículo 5.o La infracción de cualquiera de las disposiciones de esta ley, será penada con multa de cien a quinientos pesos. En caso de reincidencia, se pagará la multa en su grado máximo y se hará cerrar el establecimiento que haya incurrido en la infracción.

Artículo 6.o Esta ley comenzará a regir seis meses después de su promulgación y desde esa fecha, quedan derogadas en lo que le sean contrarias las disposiciones de las leyes vigentes.

Santiago, 21 de Enero de 1920.

Malaquías Concha.— Enrique Zañartu P.— Cárlos Aldunate S. — Guillermo Rivera.— Zenon Torrealba.— Daniel Feliú.— L. Aníbal Barrios.— Fernando Freire.— Arturo Alessandri. — Juan Enrique Concha.— Pedro Letelier S.

SEÑORAS. Aprovechen del saldo de MEDIAS DE SEDA, todos colores, que realizamos por sólo pocos días.
NEGRAS: $ 5.90.
GRIS PLOMO MORDORE $ 6.90.
S. HASSON. — MONEDA 880

VICTORINO ALONSO
DENTISTA
Estudios en Philadelphia
MONEDA 1164

FISK

Siguen siendo los preferidos

Uno de nuestros distribuidores:

José Hernaez
SAMA, 1082

Méndez y Cía. S. A.

Huérfanos, 786
SANTIAGO

VALPARAISO
P. Montt, 201

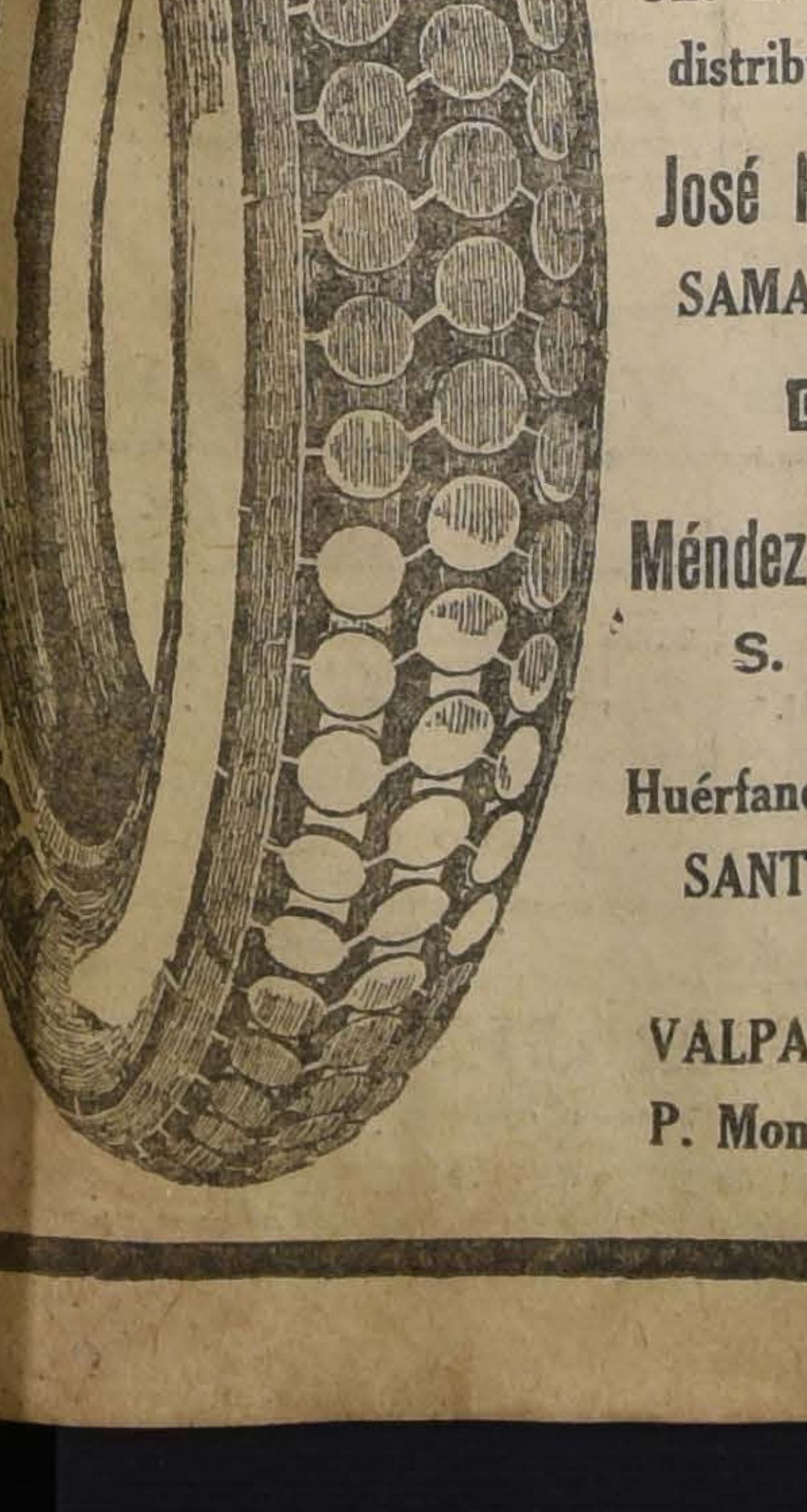

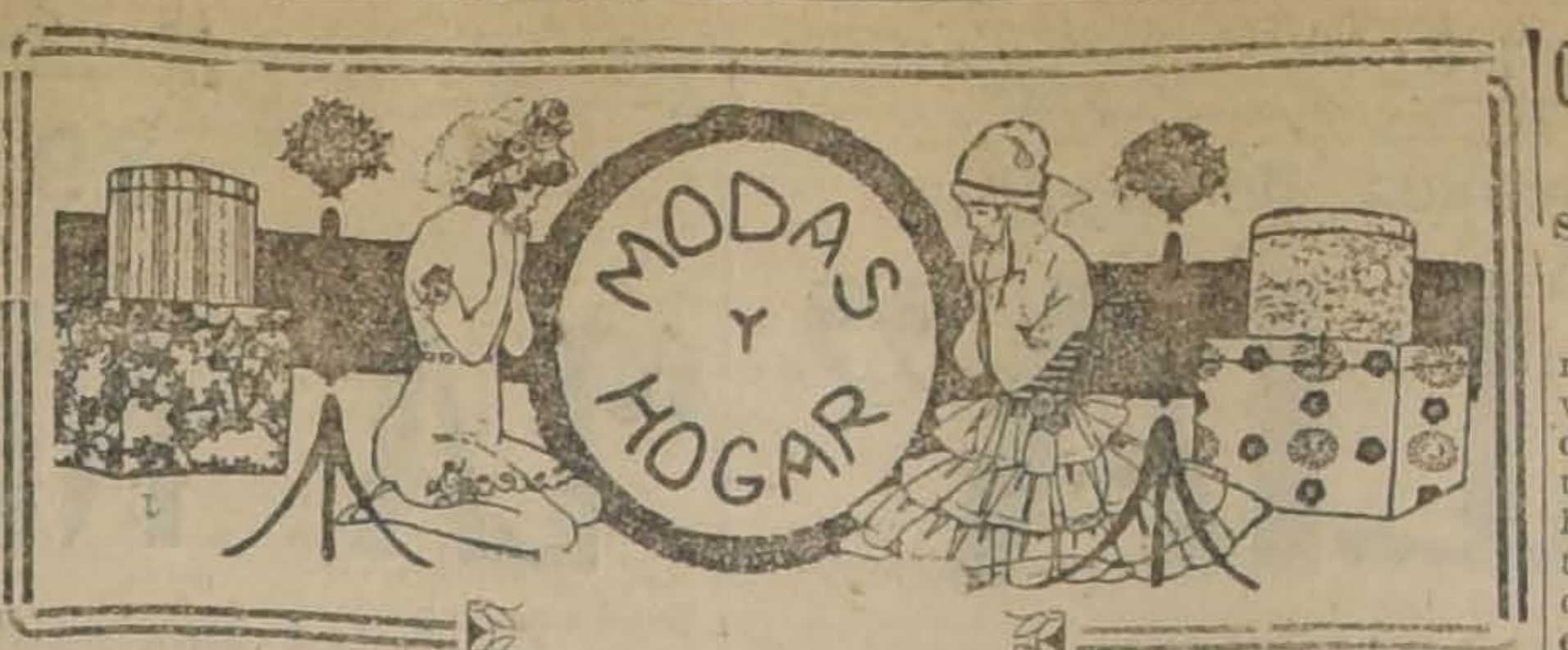

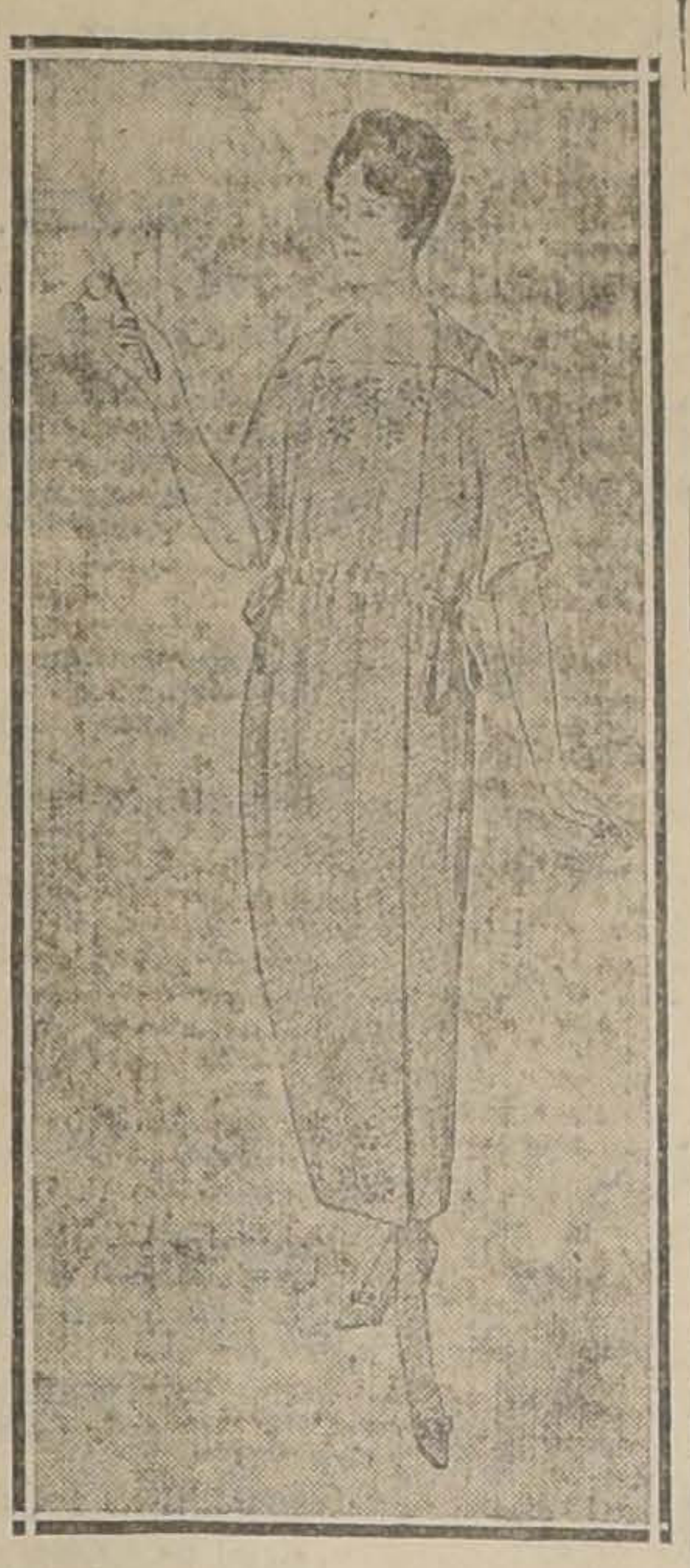

SENCILLO Y MUY PRACTICO TRAJE DE CASA DE JERSEY DE HILO COLOR ROSA, ADORNADO CON BORDADOS DE SEDA LAVABLE, CINTURON ANUDADO EN AMBOS LADOS

NOTAS SOBRE LA MODA

El luto

Las personas que llegan a Santiago se extrañan de ver tan considerable número de personas de luto, que nosotras, en fuerza de la costumbre, casi no nos llama la atención.

Como en Europa, a causa de la guerra, el luto impera también en proporciones infinitas, se han adoptado algunas modificaciones que lo simplifican y hacen más llevadero.

Damos en seguida algunas indicaciones a este respecto. En primer lugar, se ha suprimido los largos chales y las capas de dos o tres vuelos, que antes eran indispensables llevar en los grandes duelos. Los adornos de crespón, se usan menos que antes y se suprimen siempre en las faldas, pero se lleva en las túnicas, blusas tailleurs y abrigos, colocándolo directamente sobre el género sin ponerles un entreforro, como se hacía antes.

Para las blusas o túnicas que se hacen enteramente de crespón, se prefiere el crepé Georgette, porque es más vaporoso aunque tan caro como el crespón, es más durable; se adorna con crespón inglés, tal como se adornaría un traje de lana. Otra tela muy apropiada para las blusas o trajes más elegantes es el crepé de Chine, pero no es el crepé brillante, casi transparente, que se usa para blusas, es, por el contrario, una tela gruesa y opaca que se puede adornar con crespón. El luto riguroso no admite fantasías en las toilettes, las que deben ser de una elegancia sobria. Las telas más adecuadas para el luto, son el "kasha", el terciopelo de lana, "l'astaté", la muselina y el crepé Georgette.

LILY.

VIDA SOCIAL

MANIFESTACION AL SEÑOR GILBERT.—

Los amigos del ex-Ministro de Francia, M. Gilbert, han querido hacerle una demostración de cariño con un banquete que se le ofrecerá mañana a las 8 1|2 P. M., en el Club de la Unión.

El comité organizador nos encarga suplicar a las personas que aún quieran adherir, lo hagan ojalá en el día de hoy, a fin de evitar las dificultades que ocurren a última hora. Así mismo, nos encargan rogar a los adherentes que no pudieran concurrir, que también lo hagan oportunamente, dando su aviso.

CRUZ ROJA DE LAS MUJERES DE CHILE.—

Se nos pide citar a las alumnas de todos los cursos a una reunión que tendrá lugar el Lunes 26 a las 5 1|2 en la Federación de Obras Católicas. Se encarece la asistencia a esta sesión porque en ella se fijará la fecha para rendir la prueba final.

NACIMIENTOS.—

Ha nacido Fernando, hijo del señor Julio Martínez y de la señora Juana Labatut de Martínez.

—Ha nacido un hijo del señor Godofredo Mühlhausen Kessler y de la señora Elsa Kaltwasser de Mühlhausen.

SOCIEDAD DAMAS ESPAÑOLAS.

El Directorio de la Sociedad Damas Españolas nos pide citar a las socias que la componen, a una reunión general que según los nuevos Estatutos se verificará en el mes de Enero.

La reunión tendrá lugar el 25 del corriente, a las 5 de la tarde en los salones del Círculo Español.

Se tratarán asuntos de balance y a nombrar el nuevo Directorio.

Siendo esta la segunda citación se procederá con el número de socias que asistan.

COLONIA FRANCESA.—

Les presidentes de la Colonie et du Cercle Français, prient les Dames et Messieurs de la Colonie de vouloir bien se rendre au Cercle lundi soir 26 ort a 9.1|2 afin de saluer Monsieur André Gilbert a l'occasion de son départ.

COLONIA INGLESA. — St. Andrew's Church, 639 Santo Domingo.—

Services are being held in the new room at the back of the Hall. Holy Communion after Morning Service today Sunday 25th. All are cordially invited. Canon Walker, Chaplain.

FALLECIMIENTOS.—

Víctima de una penosa y larga enfermedad, el 20 del presente falleció en el Pensionado del Hospital del Salvador, la señorita Zoila N. Tasch, vinculada a respetables familias de la sociedad de Valdivia y Osorno.

Sus restos fueron sepultados privadamente de acuerdo con sus últimas disposiciones.

—Ayer falleció en La Serena la niñita Graciela Rivas Larraín, hija del vice-Rector del Liceo de esa ciudad, don Leonidas Rivas y de la señora Juana Larraín de Rivas.

VERANEANTES.—

Veranean en el puerto de San Antonio, las siguientes familias: Cruz Correa, Valdés García Huidobro, de la Lastra Cruchaga, Domínguez Casanueva, Varas Videla, Contreras Henríquez, Sotomayor Pérez Cotapos, Viollier Waught, Dueñas Lastra, Lastra Cotapos, Lecaros Lecaros, Rodríguez García Huidobro, Prado Molina, Cerda Varas, Morel Henríquez, Carrasco Villarroel, Lecaros Fernández, Rojas González y varias otras.

IN MEMORIAM.—

El Lunes 26 del presente, aniversario del fallecimiento del Oficial retirado del Ejército, don Pedro A. Jiménez G., se dirá una misa, a las 9 A. M., en la Iglesia de las Sacramentinas, Arturo Prat.

LAS SIERVAS DE JESUS.—

Las Siervas de Jesús han trasladado su domicilio a la calle Santa Rosa número 144.

VIAJEROS.—

A su fundo en Curicó se dirigió el señor don Fernando Lazcano.

—A Viña del Mar se dirigió en la tarde de ayer el Ministro de Hacienda, señor don Guillermo Subercaseaux.

—Al mismo punto parte hoy el señor don Luis Claro.

—Al sur se dirigió el señor don Rafael Edwards.

—A su fundo se dirigió el señor Roberto Badilla.

—Partió a Viña del Mar el señor Carlos de Landa.

—Al mismo punto se dirigió el señor José Luis Walker.

—A Valparaíso parte hoy el señor Héctor Zañartu Prieto.

—Al mismo punto se dirige hoy el señor don Angel Guarello.

—A Viña del Mar partió el señor Francisco Donoso Carvallo.

—Al sur se dirigió el señor R. Charlín y familia.

—Hoy parte a Viña del Mar, el señor Domingo Ruiz Tagle.

—A Quinteros se dirigió el señor Eduardo Salas Undurraga, señora Adela Edwards de Salas y familia.

—A Yungay se han dirigido los señores Carlos García Róbinson y Raúl Matte Hurtado.

—Se han dirigido a Llolleo la señora Mercedes del Barrio de Valenzuela y familia.

—Ayer partieron a Llolleo, a pasar una temporada, las señoritas Berta y Ana Ortega C.

—Se encuentran veraneando en Llolleo los señores Carlos González Molina y Felipe Bello del Barrio.

Un purgante a tiempo suele evitar una enfermedad larga y penosa. Tome Ud. las
Píldoras Japonesas
admirables en casos de Estreñimiento, Biliosidad, Hígado torpe, etc.

Gran Club de Muebles
DE LA FABRICA "LA NACIONAL"
Cuotas semanales de $ 15.
Sorteo todos los meses.
Se venden muebles con grandes facilidades de pago.
Oficina comercial
VARAS-VICUÑA-MELO
Compañía 1264. — Oficina 22

Trajes modelo
Riding-Coats para la costa. Batistas de jersey, vestidos de velo y de esponja, llegaron.
Precios bajos por haber llegado atrasados.
Casa Fallkmann
COMPAÑIA 1049

Consejos de la Comtesse Ivon

SALON DE PEINADOS PARA SEÑORAS.—

La distinguida clientela cada vez más numerosa, que utiliza los servicios de la tan acreditada **Casa de Mme. J. Loubat**, ha hecho estrecha su actual instalación, lo que ha determinado su propietario a trasladarse al amplio y cómodo local situado en calle **San Antonio esquina de Agustinas, frente al Teatro Municipal**, donde se han dispuesto salones especiales muy elegantes para peinados, manicure, etc., etc., que llamarán la atención y que estarán a la disposición del público desde el **1.o de Febrero.**

Para los pedidos urgentes o de provincias, conviene recordar que esta casa tiene **Teléfono No. 676 y Casilla 3052.**

TRAJE DE PLAYA.—

Es indispensable proveerse de algunos trajes especiales para playa, excursiones, sport; ahora que el veraneo tendrá un auje especial, así se andará elegante y cómoda, llamando la atención por donde pase. Para esto es necesario llevar modelos sencillos y de buen gusto, que hagan resaltar las líneas, y elegir telas de clase y tonos adecuados. Nuestras lectoras encontrarán muy facilitada su elección si visitan la sección especial de la **Casa Gath y Chaves**, donde encontrarán los últimos modelos en **paletoes de playa y sports**, que son de exquisita elegancia.

EL CORSE.—

Una persona que desee presentarse elegante y correctamente vestida, no puede conseguirlo sino usando un corsé confeccionado especialmente para su talle: el mejor y más valioso corsé hecho le dará una silueta defectuosa. A las que deseen distinguirse y lucir le recomendamos especialmente la **Corsetería Francesa, calle Moneda No. 819**, porque sus artísticos y cómodos corsees sobre medida y cortados especialmente para cada cuerpo, son los únicos que pueden satisfacer un gusto delicado.

PARA EL CABELLO.—

La caspa es una enfermedad que afecta en forma muy desagradable y que tiene por consecuencia la pérdida prematura del cabello; combatir la caspa equivale a fortalecer el cabello y a facilitar su crecimiento y darle además desarrollo y belleza. Hay innumerables preparaciones destinadas a combatir esta afección, que generalmente no producen los efectos anunciados en las réclames; en cambio, si se usa la **Loción Capilar de Werck**, se notarán muy pronto su bondadosos efectos y se continuará usándola con preferencia.

LA BOTICA.—

Así como se tiene un dentista, un médico, un abogado, una modista, etc., que atienden las consultas con éxito, porque ya conocen todos los antecedentes de la familia, así también debe tenerse una botica única, con mayor razón, porque de la buena preparación de los remedios y de la bondad de sus componentes depende la vida del que sufre. **La Botica Italiana, calle Huérfanos 1020** está montada en condiciones especiales para ser recomendada sin reservas.

LA PERFUMERIA.—

Entre la innumerable cantidad de marcas fantásticas de perfumería que inunda el comercio, ha surgido una nueva marca que rivaliza ventajosamente con los mejores productos de las conocidas fábricas francesas e inglesas; es la Perfumería que tiene el poético nombre de **Flores del Campo** de la fábrica **Floralia de Madrid**, que se ha impuesto como un producto selecto en el tocador. Entre los numerosos artículos de esta marca, llaman la atención por su exquisita bondad los siguientes: **El Agua de Colonia, La Esencia, La Brillantina, El Jabón**, etc., etc.

Todos estos son artículos de primera clase importados de Madrid. Aconsejamos ensayar estos productos en la seguridad que serán adoptados preferentemente.

Su único concesionario es C. Esponda, calle San Antonio 45.

EN LA COMEDIA.—

Continúa atrayendo numerosa y distinguida concurrencia la Compañía Díaz-Perdiguero, que ha sido muy bien acogida por el público que veranea en Santiago.

Hoy Domingo habrán como de costumbre tres funciones: matinee a las 3.1|4 con la graciosa comedia "Que viene mi marido", en vermouth se dará "Vencedores y vencidos", y en la noche, la comedia en tres actos "El amigo Carvajal".

La señora Mercedes Díaz, restablecida de su enfermedad volverá a completar las funciones de vermouth y noche con nuevas tonadillas que tantos aplausos le han producido.

COMTESSE IVON.

CLINICA DENTAL
DEL
Dr. Valenzuela Basterrica
Cinco dentistas especialistas 8 a 12 y 2 a 7. Huérfanos 1616. Teléfono 1642.

BROCHAS,
PINCELES,
ESMALTES,
PINTURAS.
Precio bajo fijo.
Mercería Matas
Casa fundada en 1886
PORTAL EDWARDS 2780

TOLHUACA
TERMAS MINERALES
Cura-Cautín (Malleco)
Hermosísimo lugar de recreo y de salud. Hotel de primer orden.
Aguas incomparables para reumatismo, bronquios, estómago, obesidad, parálisis, enfermedades de la piel, etc.
Carruajes, automóviles, caballos.
Pídanse prospectos y reserva de local a
CLARK Y PALACIOS
Moneda 782.—Teléfono Inglés 50.—Casilla 1775.— Dirección telegráfica: Clarpal.—Santiago.

VERANEANTES
Si quieren tener sus quintas bien elegantes acudan a comprar muebles finos al laqué, que les causará alegría y placer, en la importante fábrica
LA IBERO-AMERICANA
Villavicencio 842
CASILLA 3145

Las nuevas creaciones de la Moda

Los últimos modelos de Andrée, Agnés, Premet, Havet, etc.

Nuestras elegantes, deben estar de plácemes, porque en muy raras circunstancias, ha alcanzado la moda femenina el desenvolvimiento artístico que ha logrado hoy.

Lienzos maravillosos, nos recuerdan la admirable simplicidad de los griegos; los regios trajes del Directorio, y del Imperio, y casi después de Luis XVI, ha sido muy poco de nuestra indumentaria, lo que los artistas han podido recoger en sus telas.

Hoy ya no es así. Hemos progresado, en línea y en color; y cada una de las creaciones, de los grandes modistos, puede considerarse casi una obra de arte.

Antes de escribir este artículo, leí varias revistas con el propósito de orientarme. Sin embargo, no es fácil llegar en materia de modas, a obtener un concepto definitivo, porque por lo general, las revistas dicen las cosas más diversas y más opuestas.

Los datos que les ofrezco hoy, vienen, como lo he dicho, al iniciar mi artículo, de la observación directa de los grandes modelos de las mejores casas de París.

Supe que Madame Pouget había llegado a Chile, y fuí inmediatamente a visitar la tienda.

Tuve el gusto de saludarla, y, como es persona extraordinariamente culta, conversamos de muchas cosas, menos de moda. Resultaría una crónica muy interesante sobre la vida de París, antes y después de la guerra, si pudiéramos transcribir aquí las impresiones de Madame Pouget.

Sin embargo, no es menos interesante lo que vi en la tienda, y sobre eso charlaremos un instante.

En aquellos momentos, madame Pouget, daba orden de enviar a Valparaíso gran parte de la mercadería, de manera que estaban juntos los abrigos, los trajes de noche y de calle, las pieles, etc.

Dos horas casi estuve allí, estudiando, mano a mano, como pudiéramos decir, los detalles, de cada uno de los modelos, porque, como he dicho antes, el valor de estas toilettes, está en el exquisito gusto, y en la originalidad que poseen, dentro de su sencillez.

Ví, por ejemplo, en trajes de noche, un precioso modelo de Premet, hecho en terciopelo chiffon, color coral. Era simplísimo, sin mangas y escotado en punta. Sin más adorno que pequeñas cuentas redondas de azabache negro, combinadas con pequeños bordados de oro.

Me llamó además extraordinariamente la atención y supe después que era un modelo de Agnés, que había sido premiado: un traje en tul verde fuerte. La falda era de vuelos y tenía en la base hilos de brillantes. La blusa era un corselete, con encajes blancos, sujetos a un lado, por una enorme rosa, de terciopelo color coral.

Nada más admirable, que otro modelo de la misma casa que la anterior, hecho en terciopelo chiffon blanco, tan brillante y tan suave, que parecía un raso de plata; sin más adorno, que finísimas plumas blancas, como aigrettes, en la falda, y un cinturón de cuentas blancas.

Había en trajes de moda, innumerables creaciones, que sería largo describir; en telas regias con oro, y otros tonos; en coral, en verde, en blanco, rosa fuerte, etc.

Ví, además, y no puedo dejar de caer en la tentación de describirlo, un modelo de Agnés, para señorita, hecho en tul blanco, todo de pequeños vuelecitos, que llevaban a la orilla un bordecito de encaje negro, con algo azul. La blusa era sencillísima y el cinturón era una gran cinta azulina, con una franja de rosas adelante. No he visto nada más primoroso, que esta toilette juvenil, llena de una gracia y una originalidad indecibles.

Me place advertir que siguiendo la norma de la gran aristocracia francesa, Madame Pouget, nos ha traído trajes de moda exquisitamente decorativos, en tono, en color, en estilos; y que, en cambio, sus trajes de vestir y de calle, siendo muy originales, son de una sobriedad admirable. Entre los trajes sastres, he visto muchos de terciopelo inglés. Sé que en París estas toilettes han hecho furor. El terciopelo muselina se lleva exclusivamente en trajes de vestir; en cambio, el inglés, es el único adaptable a la línea rigurosa del traje sastre, con sus paletoes largos, como se llevan hoy. Entre estos modelos vi uno originalísimo, de la Casa Havet. Era de terciopelo azul, haciendo escosés con listas de pequeñas cuentas, muy obscuras, en tonos rojo, azul y acero. Otro del mismo tono, sastre también, de paletó largo adornado con pespuntes de plata. Este tenía una preciosa blusa de velo azul, con un corselete de terciopelo, con adornos plateados y pequeñas barbas de metal, cayendo sobre las caderas.

Ví dos modelos más en trajes sastre, de la Casa Havet, uno en negro, sencillísimo, con cuello, alto, abrochado a un lado y rodeado todo de una franja azulina, con pequeñas listas blancas, y otro hermosísimo, en género grueso y blando que no hemos visto aquí, en tono verde fuerte, con botones de charol y cinturón igual.

En trajes de vestir me llamó especialmente la atención, un modelo de terciopelo inglés negro, con cuello y puños de organdí, y detalles de charol negro, pintado en tonos crudo, rojo y verde fuerte.

No desearía prolongar mucho esta crónica, pero no quiero terminar sin darles a ustedes algunos detalles sobre las capas de las grandes casas y sobre las pieles.

Nunca he visto abrigos más regios y más sentadores que los que nos ha traído Madame Pouget.

Vi largas capas de terciopelo negro; unas con oro, y otras con lamme plateado. Cada una posee un forro que es una verdadero obra de arte.

Conocí, observando los abrigos, el famoso "Panne éclat", de que hablan todas las revistas, modelo más chic y lo más nuevo de París. Es una especie de terciopelo grueso, suave y brillante, y elegantísimo.

En pieles ví en la Casa Pouget la mayor variedad que he podido admirar hasta hoy. Las hay en las formas más diversas y de todas clases. La marta, el topo, la nutria y la zibelina son las predilectas. He conocido una piel nueva que se llama mongolia frisse, muy liviana y sentadora, y que según me dijo madame Pouget, es la piel que llevan las niñas en París. También supe por ella que se usaba nuevamente el peti-gris.

No pudiendo prolongar más esta crónica, y creyendo haberles dado a mis lectoras datos muy interesantes, sobre las modas que viene, dejo para un siguiente artículo el comentario sobre los diversos detalles de la moda en guantes, velos, joyas, zapatos, etc.

MARTHE LANGLOIS.

TERMAS CAUQUENES - RANCAGUA
Las más famosas por sus aguas minerales y por su aire puro de montaña.
Anemia, Clorosis, Reumatismo, Neurastenia, Riñones
Hotel de primer orden
Asistencia médica permanente
Trenes diarios desde Rancagua hasta las mismas Termas, por el ferrocarril de la Braden Copper Co., que combinan con el ordinario de la mañana.
Puede solicitarse el envío de automóviles a Rancagua, y los turistas cuentan con un camino espléndido por la Cuesta de Chada y el camino de Los Lirios, recientemente arreglado para autos.
Dr. PEDRO VERGARA DROGUETT.
Agentes en Santiago:
SPENCER & WATERS — HUERFANOS N.o 946

SULFATO SODIO
SULFATO MAGNESIA
CRISTALIZADOS
OFRECEN ENTREGA INMEDIATA
HÖRMANN & Cía. - BANDERA 559
31-E

LÁPICES VENUS

El "VENUS" de fama Universal es la BASE DE COMPARACIÓN

17 Grados en Negro; 2 de Copiar: Mediano y Duro

LÁPICES VELVET

(Banda Azul)
Considerado el mejor lápiz comercial

American Lead Pencil Co.
Nueva York, E. U. de A.

REPRESENTANTE:
E. E. WRIGHT
MORANDE 342-346
Teléfono Inglés 432
Casilla 1837

Enrique Cano Peel

Ofrece:
Gasolina "Meteor".
Cemento Portlan Inglés "Anchor".
Cresolina, desinfectante.
Aceites y grasa lubricantes para automóviles.

AGUSTINAS 1320
Teléfono 3420

¡HERREROS!

NECESITO buenos herreros y majadores. Pago los mejores jornales.

SOTOMAYOR 347.

SOCIEDAD ESPAÑOLA DE SOCORROS MUTUOS

De orden del señor Presidente, cítase a junta general extraordinaria, que tendrá lugar hoy Domingo 25, a las 3 P. M., en los salones del Centro Español.

Orden del día: Lectura del acta anterior; tratar sobre lo relacionado con la elección de Directorio, de acuerdo con los artículos 68 y 51 de los nuevos Estatutos.

EL SECRETARIO.

NOTA.—Si no hubiese número suficiente para celebrar sesión a la hora indicada, se efectuará a las 3 1|2 P. M., de 2.a convocatoria, con los socios asistentes.

RAFF

NO HAY NADA

superior al alimento RAFF. 117 certificados médicos lo acreditan. $ 2.- tarro. Pedidos: Casilla 7533

CASAS VENDO

Calle SAN ISIDRO . . .	$	14,000
Calle MAPOCHO		14,000
Calle SANTO DOMINGO .		15,000
Calle BASCUÑAN GUERRERO....		16,000
Calle RECOLETA		18,000
Calle MADRID		20,000
Avenida IRARRAZAVAL .		20,000
Calle SANTO DOMINGO .		35,000
Calle FONTECILLA		45,000
Calle CURICO		45,000
Calle HUERFANOS		60,000
Calle HERRERA		62,000
Calle SANTO DOMINGO .		62,000
Calle CATEDRAL.		70,000
Avenida ITALIA		75,000
Calle HUERFANOS		80,000
Calle SANTA MONICA. .		80,000
Calle CATEDRAL		85,000
Calle ROSAS		95,000
Avenida VIEL		100,000
Avenida INDEPENDENCIA		120,000
Calle EJERCITO		130,000
Avenida VICUÑA MACKENNA		142,000
Calle AGUSTINAS. . . .		150,000
Calle SANTA ROSA . . .		175,000
Calle SAN DIEGO y AVENIDA PORTALES . .		300,000
Calle SAN DIEGO, VICTORIA y GALVEZ . .		450,000
Calle GRAJALES y SAN ALFONSO		600,000

Oficina:

Enrique Cano Peel

AGUSTINAS 1320. TELEFONO 3420

Contribución del Alcantarillado de Santiago

Esta contribución debe pagarse por trimestres anticipados en la Dirección del Alcantarillado y Pavimentación de Santiago, Moneda N.o 830, de 10 a 11.30 A. M. y de 1.30 a 4 P. M. durante los meses de Enero, Abril, Julio y Octubre.

Expirado estos meses se cobrará intereses penales y trascurrido el trimestre respectivo se procederá al cobro judicial.

En consecuencia durante el presente mes de Enero se pagará sin intereses penales, la contribución correspondiente al primer trimestre del presente año.

Se advierte que no se admitirá el pago sin haber cancelado previamente los recibos atrasados con sus correspondientes intereses y costas judiciales.

Santiago, Enero de 1920.

EL DIRECTOR.

2.o SEMESTRE 1919

Memoria y Balance de la Compañía Italiana de Seguros

"LA ITALIA"

CONTRA INCENDIOS Y RIESGOS MARITIMOS

Establecida en Valparaíso

Autorizada por Decreto Supremo de Junio 14 de 1899

CAPITAL SUBSCRIPTO: 5,000 ACCIONES A $ 500	$ 2.500,000.00
CAPITAL PAGADO	500,000.00
FONDO DE RESERVA (COMPLETO)	250,000.00
FONDO DE RESEGUROS	300,000.00
FONDO DE RESPONSABILIDAD DE ACCIONISTAS	900,000.00
FONDO DE ACCIONISTAS	57,515.88
SINIESTROS PAGADOS (TOTAL LIQUIDO)	5.031,492.08

DIRECTORIO:

Presidente Cav. don Angel Minetti
Vice Pres. " José Morchio
Director don Agustín Barbagelata

Director Don Juan B. Cavagnaro
" " Esteban Miano
" " Juan B. Costa O.

Director don José Schiavetti
Suplente " Luis Luxardo A.
" " Severo Questa

Gerente: Camilo Mori

AGENTES:

En Santiago; Sres. AQUILES GATTI e HIJO, Bandera N.o 180
Sub-Agente: Sr. ALFREDO MELOSSI, Galería Alessandri

Oficina Principal: Valparaíso, Cochrane 903

41.a MEMORIA

Que el Directorio presenta a la Asamblea General de Accionistas el 23 de Enero de 1920

SEÑORES ACCIONISTAS:

Dando cumplimiento a los artículos N.o 16 y 22 de los Estatutos, tenemos el honor de presentaros el Balance y la Cuenta de Ganancias y Pérdidas correspondientes a las operaciones de la Compañía, durante el segundo semestre de 1919:

La cuenta de Ganancias y Pérdidas arroja una utilidad líquida de	$	202,160.35
que se descompone como sigue:		
Ganancia neta en el ramo de seguros..		16,365.29
Intereses, arriendos, utilidad en los valores vendidos y en cartera.	$	185,795.06
	$	202,160.35
Unida esta suma al Fondo de Accionistas de...		55,355.53
forman un total disponible de	$	257,515.88
Cantidad que os proponemos distribuir en la forma siguiente:		
Repartir a los señores accionistas un dividendo de $ 20 por acción.	$	100,000.00
Destinar a Fondo de Responsabilidad de Accionistas..	$	100,000.00
Y dejar en Fondo de Accionistas el saldo de ..		57,515.88
	$	257,515.88
Aceptada esta distribución, los fondos de la Compañía quedarían como sigue:		
Capital Pagado.	$	500,000.00
Fondo de reserva..		250,000.00
Fondo de seguros..		300,000.00
Fondo de responsabilidad de Accionistas..		900,000.00
Fondo de Accionistas . .		57,515.88
	$	2.007,515.88

Corresponde a la Junta elegir dos Directores propietarios y uno suplente, en reemplazo de los señores Agustín Barbagelata, Juan B. Cavagnaro y Luis Luxardo A., que cumplen su período; pudiendo éstos ser reelegidos.

Corresponde igualmente a la Junta nombrar dos Inspectores propietarios y dos suplentes para el examen de las cuentas del semestre en curso.

CAMILO MORI,
Secretario

ANGEL MINETTI,
Presidente

BALANCE DE LA COMPAÑIA DE SEGUROS "LA ITALIA"

AL 31 DE DICIEMERE DE 1919

DEBE		
Capital..	$	500.000.00
Fondo de Reserva		250,000.00
Fondo de Reseguros		300,000.00
Fondo de Responsabilidad de Accionistas..		800,000.00
Fondo de Accionistas		55,355.53
Liquidaciones pendientes		84,953.75
Dividendos por pagar		3,099.00
Varios Acreedores		48,646.39
Bancos, Saldo, en c|c.		212,099.73
Documentos por pagar		300,000.00
GANANCIAS Y PERDIDAS		202,160.35
		$ 2.751,314.75

HABER		
ACCIONES		
400 Banco Italiano, Serie A., a $ 50 ..	20,000.00	
1,600 Banco Italiano, Serie B., cuotas pagadas a $ 35. .	56,000.00	
1,000 Banco Español de Chile, $ 180. ..	180,000.00	
2,000 Cía. Refinería Azúcar de Viña del Mar, a $ 125 . ..	250.000.00	
3,000 Cía. Refinería Azúcar de Penco, a $ 60.	180,000.00	
1,000 Soc. Ganadera Tierra del Fuego, a $ 100.	100,000.00	
1,050 Soc. "Nueva Italia" a $ 100. . . .	105,000.00	
500 Cía. Salitrera "El Boquete", a $ 50.	25,000.00	
1,000 Cía Seguros Franco Chilena a $ 50. . .	50,000.00	
4,000 Cía. Seguros "La Italo Chilena" a $ 15.	60,000.00	
1,000 Cía. Seguros "La Unión Italo-Chilena", a $ 20. .	20,000.00	
400 Cía. Seguros "La Continental", a $ 25.	10.000.00	
60 Cía. Nac. de Fuerza Eléctrica, de £ 50 £ 10, cada una .	12,000.00	
BONOS		
Quinto Empréstito Guerra Italiano Ltd. 110 mil, en	50.000.00	$ 1.113,000.00
BIENES RAICES		
Propiedad Cochrane 871-81 y Blanco 868-76.	550,000.00	
Propiedad Condell 352-68, Hutto 305-99 y Aldunate 353-59.	707,000.00	1.257,000.00
Banco Italiano, saldo en c|o.	7,475.12	
Banco de Chile, saldo en c|c.	1,042.82	
Caja, existencia. . . .	9.529.03	18,046.97
Documentos por cobrar		207,750.00
Muebles y útiles		7,832.70
Primas por cobrar.		71,157.50
Agencias, saldo en c|c.		71,467.58
		$ 2.751,314.75

GANANCIAS Y PERDIDAS

DEBE		
Siniestros de incendios y marítimos..	$	149,338.77
Reseguros y Cancelaciones . . .		155,052.34
Comisiones, Gastos Generales y de Agencias Material, Sueldos, Imp. y Patente Fiscales, etc..		118,777,65
SALDO, Utilidad del semestre . .		202,160.35
	$	625,329.11

HABER		
Suma que resulta al Haber de esta Cuenta como sigue:		
Por primas de Seguros .	$ 439,534.05	
Por Productos del Capital y Arriendos.	185.795.06	$ 625,329.11
		$ 625,329.11

Valparaíso, 31 de Diciembre de 1919.

ROBERTO RUIZ M.,
Contador.

CAMILO MORI,
Gerente.

INFORME

Hemos examinado el presente balance, encontrando conforme los saldos del Mayor y valores en Cartera. Nos es grato dejar constancia que la contabilidad es llevada con la más perfecta claridad y corrección.

FEDERICO PAPPADIA
Inspectores de Cuentas.
JUAN B. SOLARI D.

2.o SEMESTRE DE 1919

39.a MEMORIA DE

"LA NUEVA ESPA

Sociedad Nacional de Seguros contra Riesgos de Fuego

AUTORIZADA POR DECRETO DE 6 DE AGOSTO DE 1

CAPITAL SUSCRITO	$ 2.000
CAPITAL PAGADO	500
FONDO DE RESERVA (COMPLETO)	200
FONDO DE RESEGUROS	200
FONDO DE ACCIONISTAS	60
SINIESTROS PAGADOS	3,18

DIRECTORIO:

PRESIDENTE	DON JUAN SOMAVIA.
VICE-PRESIDENTE	" MATIAS ASTORECA G.
DIRECTOR-PROPIETARIO	" EUSEBIO POBLACION
"	" JOAQUIN ANDUEZA
"	" PEDRO SANZ
"	" GONZALO PINEDO
"	" FRANCISCO OTERO
"	" MANUEL UGARTE
SUPLENTE	" JUAN CODES
"	" CARLOS DE CARLOS
DIRECTOR-GENTE	" PAULINO HERNANDEZ
GERENTE-INTERINO	" PEDRO SANZ

CONSEJO EN SANTIAGO:

DON TOMAS GONZALEZ
DON FEDERICO MATAS
DON ANTONIO MOLINOS
DON JOSE GARCIA PAZ

Sociedad de Seguros "La Nueva

2.o SEMESTRE DE 1919

39.a MEMORIA

que el Consejo Directivo presenta a la Asamblea Gener de Accionistas en 23 de Enero de 1920

SEÑORES ACCIONISTAS:

Cumpliendo con lo ordenado en el artículo 34 de los Estatutos, presentam y la Cuenta de Ganancias y Pérdidas, correspondientes a las operaciones de la tre que acaba de terminar.

La Cuenta de Ganancias y Pérdidas arroja una utilidad de
que agregada al Fondo de Accionistas de..

forman un total disponible de

que proponemos distribuir en la forma siguiente:
Repartir a los señores Accionistas un dividendo de $ 8 por acción
A Gratificación de empleados.. ..
A Fondo de Accionistas el saldo de

Aceptada esta distribución, los fondos de la Sociedad quedarían rep
Capital Pagado ..
Fondo de Reserva (Completo)
Fondo de Reseguros ..
Fondo de Accionistas

En conformidad al artículo N.o 18 de los Estatutos, cesan en sus func Somavía y Eusebio Población, pudiendo ser reelegidos.

Corresponde a los señores Accionistas el nombramiento de Inspectores para cuentas del Semestre en curso.

EL DI

Balance de "La Nueva Esp

EN 31 DE DICIEMBRE DE 191

DEBE		
Capital ..	$	500,000.00
Fondo de Reserva		200,000.00
Fondo de Reseguros ..		200,000.00
Fondo de Accionistas..		27,764.77
Siniestros por Liquidar		68,427.55
Operaciones Pendientes..		46,825.78
Ganancias y Pérdidas		67,913.16
	$	1.110,931.26

HABER

Acciones:
$ 130,000 en Bonos de la Caj Hipotecaria 8o|o a $ 100 ..
3,200 Banco Español de Chile a $ 160 .. .. ..
2,500 Soc. Seg. Unión Española a $ 20 . .. ..
2,000 Cía. Chilena de Tabacos a $ 60 .. .. ..
1,000 Soc. Esp. Tierra del Fuego a $ 100 .. ..
533 Compañía Seguros La Chilena Consolidada a $ 60 ..
500 Cía. Salitrera El Boquete a $ 50 .. ..
200 Cía. Seguros La Alianza Chilena a $ 60 ..
100 Cía. Telégrafo Comercial a $ 40 .. ..
60 Cía. Nac. de Fuerza Eléctrica (1.a cuota 20 o|o) a
24 Cía. de Gas de Valparaíso a $ 100

Bancos
Caja ..
Muebles ..
Primas por Cobrar y Deudas de Agencias

Ganancias y Pérdidas

DEBE		
Reseguros, Comisiones, Gastos Generales, Contribuciones, Participaciones, Castigos, etc..	$	238,819.68
Siniestros del Semestre..		89,723.17
Saldo. Utilidad..		67,913.16
	$	396,456.01

HABER

Suma que resulta al Haber de e ta Cuenta por primas de s guros, intereses, etc.

JOSE GILES, Contador

PEDRO, SANZ, Ge

INFORME:

Hemos encontrado conforme la Contabilidad y saldos a que se refiere el pr

Valparaíso, 21 de Enero de 1920.

EUGENIO RAMIREZ J.
Inspectores
JUAN

INFORMACIONES DEL EXTERIOR

Servicios de nuestros Corresponsales Especiales, vías Eastern y Colón, de "The Associated Press", vía Colón, y de la Agencia Havas

E CONFIRMA QUE LA RESPUESTA DE HOLANDA A LA PETICION DE EXTRADICION DEL EX-KAISER ES UNA RESUELTA NEGATIVA

Se declara en ella que sus tradiciones, su Constitución y su dignidad nacional, le impiden a Holanda acceder a las solicitaciones de los aliados

Los maximalistas rusos sufren serios fracasos en la región del Don

Desde Varsovia se anuncia que los maximalistas están preparándose para realizar una gran ofensiva contra Polonia

El almirante Kolchak está prisionero de los revolucionarios en Irkutsk, y será sometido a proceso

GRAN BRETAÑA

UNDACIONES PROVOCADAS OR LA CRECIDA DEL SHANNON

DUBLIN, 24.— El río Shannon inundado los alrededores de lecho. Numerosos villorios han o abandonados.

Los distritos de Connaught y inster, que bordean el río pretan el apecto de un gran lago. s aguas han causado grandes ños.

O HA QUEDADO TERMINADO EL INCIDENTE

specto a la extradición del ex-Kaiser

LONDRES, 24.— En los círcu diplomáticos holandeses se exesa la creencia, referente a la tradición del ex-Kaiser, de que respuesta del Gobierno holans no ha de terminar el incidente. Estiman que los aliados se han mprometido demasiado en el atado de Paz sobre esta mate, para volver atrás sin celebrar tes nuevas conversaciones al specto con Holanda.

Por otra parte, es indudable e la opinión pública inglesa, con specto al proceso del ex-Empedor, ha cambiado mucho desde Conferencia de Paz. Entonces aba ansiosa de arrastrar el exiser ante la justicia, mientras ora solo demuestra apatía.

CARCELAMIENTO DE UN LEADER SINNFEINER

DUBLIN 24. — El presidente de organización sinnfeiner del sur Dublin, Mr. Fred Allen, fué enido a la cárcel por un trimestre, vista de que no rindió caución ser acusado, ante el magistrade policía, de sedición contra decretos reales.

TRIMONIO DE LA DUQUESA DE WESTMINSTER

LONDRES, 24.— "The Evening ws" dice que la Duquesa de estminster ha contraído matrinio con el capitán Mr. Fitz trick.

MATAR NO ES ASESINAR"

LONDRES, 24. — Mr. Lewis mond, autor de un artículo inlado "Matar no es asesinar", sido enviado ante la Corte de Assises.

BRE LA POLITICA CON RESPECTO A RUSIA

ONDRES, 24.— "The Stand" y "The Evening News" reman al Gobierno que declare nediatamente cuál es su política respecto a Rusia, declarando este es el único medio de calr las ansiedades de la nación, gregan que ésta no está deseode despertar un día en presende una nueva guerra.

CUESTION DEL CAMBIO EN CHILE Y ARGENTINA

udio del "South American Journal"

ONDRES, 24. — "The South erican Journal", ocupándose de cuestión del cambio en la Artina y Chile, opina que es fica la valorización del peso artino, y que con ella se produfinalmente una fuerte baja en precios de los productos argens, cuando se persiga el fin de servar la actual clientela.

La exageración del cambio, por parte,—agrega—contribuye a tener la carestía de la vida y es va para la prosperidad del inambio comercial."

ás adelante añade:

La reciente decisión del Gobiere Chile de fijar el cambio en 12 iques, constituye una excelente ida para suprimir todos los obslos que se ofrecían para el rrollo comercial."

DESARROLLO DE LA PRODUCCION EN COLOMBIA

ONDRES, 24.—En su Suplemento Comercial, "The Times" llama la atención hacia el rápido desarrollo de las plantaciones en Colombia y el desarrollo del comercio de ganado en pie con Panamá, que abre perspectivas para la instalación próxima de establecimientos para la fabricación de extractos de carnes. Se refiere también a la extensión del cultivo del algodón, del café y del azúcar, industrias que necesitarán numerosas maquinarias, con lo que se integrarán los fletes de ida y vuelta, pues la exportación de materias primas garantizaría a los armadores ingleses el flete de regreso.

FRANCIA

CONFERENCIAS CELEBRADAS EN PARIS

PARIS, 24.— Diariamente se celebran en esta capital conferencias entre los representantes de los departamentos del Tesoro de Estados Unidos y de Gran Bretaña para arreglar la cooperación de los aliados y neutrales en caso que el Congreso norteamericano apruebe el proyecto de créditos para auxiliar a los ex-imperios centrales.

Los miembros británicos y norteamericanos de la comisión de Reparaciones, sí como los representantes de la Comisión de Aprovisionamientos asisten a esas conferencias.

LA ENTREGA DE LA RESPUESTA DE HOLANDA

PARIS 24. — El Ministro holandés en esta capital entregó la respuesta de Holanda a la nota de los aliados, pidiendo la extradición del ex-Kaiser, en el Ministerio de Relaciones Exteriores, ayer Viernes, a las 5.30 de la tarde.

LLEGADA DEL ENCARGADO DE NEGOCIOS ALEMAN

PARIS 24. — El Encargado de Negocios alemán, señor Wilhelm Mayer, llegó esta mañana a la capital. Von Lersner le esperaba en la estación y lo condujo directamente a la Embajada Alemana.

FALLECIMIENTO DE UN SENADOR

PARIS, 24.— Ha dejado de existir el senador y ex-Ministro del Interior, M. Ernest Vallé.

REANUDACION DEL SERVICIO DE LA P. S. N. C.

De Le Havre al Pacífico

PARIS, 24.— La direción de la "Pacific Steam Navigation Company" ha decidido reanudar su antiguo servicio de Le Havre a la América del Sur.

A este efecto el "Orcoma" y el "Orbita" partirán respectivamente el 22 de Febrero y el 7 de Marzo, llevando mercaderías y pasajeros, con destino a Montevideo, Río de Janeiro y costa del Pacífico, por la vía de Magallanes.

LA RECEPCION DE FOCH en la Academia Francesa

PARIS, 24.—El Mariscal Foch será recibido oficialmente por la Academia Francesa el 5 de Marzo. M. Poincaré contestará el discurso del mariscal.

ACERCA DE LA EXTRADICION DEL EX-KAISER

PARIS, 24. — El Ministro de Relaciones ha informado al corresponsal de la "Associated Pres" que la próxima acción referente a la extradición del ex-Kaiser se verificará después de que los tres Gobiernos aliados se consulten al respecto.

Los tres premiers decidirán si esa nueva acción será dirigida a La Haya o a Berlín.

La próxima reunión de estos personajes se verificará en Londres, pero, como aún no se ha fijado fecha de esa reunión, y como, por otra parte, según declara el Ministerio de Relaciones, el asunto no puede postergarse por mucho tiempo, es posible que el asunto se solucione por conducto diplomático entre Londres, París y Roma.

Se cree que uno de los premiers es de opinión que se dirija una nota a Berlín invitando al Gobierno alemán que pida el regreso del ex-Kaiser a Alemania para solicitar en seguida su entrega, de acuerdo con el artículo 228 del Tratado de Paz.

En los círculos oficiales de París, la opinión es contraria a ese procedimiento.

ESPAÑA

INDULTO CONCEDIDO POR EL REY

MADRID 24. — El Rey, con motivo de su onomástico, conmutó la pena de muerte impuesta a dos convictos de asesinato, por la de prisión perpetua.

LOS DELEGADOS LLEGADOS A BARCELONA

BARCELONA 24. — Entre los delegados que han llegado a esta ciudad, hay varios a quienes se señala como anarquistas.

ACCIDENTE FERROVIARIO

MADRID 24. — El Viernes, a las dos de la mañana, se desrieló un tren en Tselmez. Hay ocho muertos y diecisiete heridos de gravedad.

"IL CORRIERE D'ITALIA" COMENTA LA ACTITUD DEL PREMIER NITTI en la cuestión del Adriático

ROMA 24. — "Il Corriere D'Italia", comentando el regreso del Premier Nitti a Roma, dice que el Premier, en su actitud conciliadora para con los sureslavos en la cuestión del Adriático, se ha hecho acreedor a las mayores alabanzas, por cuanto ha demostrado de un modo tangible los buenos deseos de Italia y su absoluta carencia de ideales imperialistas, mientras que los sureslavos han demostrado que su política es de tendencias completamente opuestas.

El diario agrega: "Nitti ha concedido más de lo que podía tolerarse más, felizmente, los sureslavos han continuado, porfiadamente, pidiendo más de lo que Nitti concedía. El Premier deseaba crear una atmósfera de cordiales relaciones con los sureslavos, pero los acontecimientos han demostrado que no se puede pensar, honradamente, en llegar a un acuerdo con ellos, e Italia debe, ahora, serenamente, encarar su enemistad, que sólo cederá ante el miedo, cuando Italia demuestre, finalmente, su fuerza.

La verdad es que los croatas y eslovenos son los eternos enemigos de Italia y de la raza latina, la que ellos quieren destruir para ocupar su lugar en la costa oriental del Adriático".

LA PROTECCION A LAS LINEAS FERROVIARIAS

ROMA 24.— Los aeroplanos tienen a su cargo los servicios de exploraciones para prevenir los atentados destinados a destruir las líneas ferroviarias.

La caballería y carros blindados participan de ese mismo servicio.

RESULTADO DE UNA SUBSCRIPCION

ROMA 24. — La subscripción iniciada por "Il Osservatore Romano" en favor de los niños víctimas de la guerra en los ex-Imperios Centrales, de acuerdo con un llamamiento del Papa, ha dado ya cerca de un millón de liras.

LA CATASTROFE DE LA MOCHA

MADRID, 24. — La catástrofe ocurrida en el Tunel de La Mocha, donde descarriló el tren mixto, se debió a la ruptura de los frenos de la locomotora. El tren, al descarrilar, se estrelló contra la mampostería del tunel. La violencia del choque ocasionó la destrucción de casi todos los vagones. El número de personas que resultaron muertas o heridas es considerable; la mayoría de los heridos lo están de gravedad.

Se supone que debajo de cinco vagones hechos pedazos hay treinta cadáveres.

CATASTROFE FERROVIARIA

CORDOBA, 24.— Al entrar en el túnel de la Mocha, el tren mixto descarriló, resultando 8 pasajeros muertos y 15 heridos.

EL ONOMASTICO DEL REY ALFONSO

MADRID, 24.—El Rey Alfonso ha recibido numerosas felicitaciones de los soberanos y jefes de Estado con motivo de su onomástico.

Los principales edificios de la ciudad fueron embanderados y los realistas desfilaron por las calles vitoreando al Rey. No se produjo ningún incidente desagradable.

ITALIA

EL RAID ROMA-TOKIO

ROMA, 24.— Un triplano tipo Capronia, que piloteado por los tenientes Garrone y Abba partió recientemente del aeródromo de Centocelle, aterrizó hoy en Gioia del Colle, cubriendo la primera etapa del raid Roma-Tokio.

EL TRANSPORTE DE UNA ESTATUA DE COLON

ROMA, 24.— El premier Nitti accedió a la petición apoyada por el doctor Gino Persico, antiguo vice-cónsul en Buenos Aires, solicitando que el colosal monumento a la memoria de Colón, obra del escultor Zocchi y que pesa seiscientas toneladas, sea transportada a Argentina, a bordo de un vapor italiano, libre de porte.

HACIA LA RECONSTITUCION DEL GABINETE

ROMA, 24.— "Il Giornale D'Italia" estima que, una vez que la huelga ferroviaria sea dominada, todos los Ministros pondrán sus carteras a disposición del premier para que reorganice el Gabinete.

EL GOBIERNO Y LA HUELGA FERROVIARIA

PARIS, 24.— En los círculos gubernativos se considera que el Gobierno es árbitro de la situación en lo que respecta a la huelga ferroviaria.

El Gobierno invitó a los ferroviarios a reanudar sus servicios el 23 del corriente, advirtiéndoles que el que no lo hiciera en esa fecha sería considerado dimisionario.

LLEGADA DEL "PRINCIPESSA MAFALDA"

GENOVA, 24.— Hoy fondeó en este puerto el vapor "Principessa Mafalda", procedente de Buenos Aires.

LA AGITACION HUELGISTA EN ITALIA

PARIS, 24. —El corresponsal de "Le Petit Parisien" en Turín comunica que continúa la agitación huelgista en Italia.

En Verona, Turín y otras ciudades la policía ha detenido a varios centenares de agitadores.

El Gobierno ha llamado bajo las armas a la clase de 1900.

En Bari ha sido proclamada la huelga general.

Los empleados de la tracción urbana de Florencia se han declarado en huelga.

El secretario de la Unión de Empleados de Correos ha declarado que la reanudación del trabajo es solo un armisticio que se ha concedido al Gobierno para darle lugar a cumplir sus promesas pues, de otro modo, la lucha volverá a comenzar.

La situación, en conjunto, no es muy alentadora.

FALLECIMIENTO

ROMA, 24.— El coronel Alessandro Persico, hermano de la esposa del premier Nitti y director de la Compañía de construcción naviera Armstrong, falleció.

LA REORGANIZACION DEL GABINETE ITALIANO

ROMA, 24.—"L'Idea Nazionale" pronostica la reorganización del Gabinete italiano por el premier Nitti agregando que el premier elegirá sus ministros entre elementos más fuertes.

LAS CONSECUENCIAS DEL VIAJE DE NITTI A PARIS Y LONDRES

ROMA, 24.—Los diarios, al comentar el viaje del premier Nitti a París y Londres, están unánimes en la opinión de que con él han quedado restablecidas las cordiales relaciones con aliados de Italia y que Gran Bretaña y Francia pueden trabajar ahora unidas para alcanzar los intereses comunes.

El primer resultado de ese acuerdo puede encontrarse en el apoyo dado a las últimas proposiciones de Italia, referentes a la cuestión del Adriático.

Se cree que esta cuestión quedará solucionada definitivamente tan pronto como Francia y Gran Bretaña puedan hacer comprender a los sureslavos que no puede librarse del siguiente dilema:

O aceptan las condiciones del compromiso propuesto por Nitti o tendrán que resignarse a ver el pacto de Londres cumplido integramente.

LA COSECHA DE TRIGO

ROMA, 24. — El Instituto Internacional de Agricultura anuncia que los pronósticos acerca de la cosecha de trigo australiano permiten calcularla en doce millones de quintales, si bien el año anterior fué de veintidós millones, pero tiene un existente sobrante de cosechas anteriores, igual a dieciocho millones de quintales.

La cosecha argentina será inferior a la del año pasado, en un doce por ciento, pero ese país tiene también un stock considerable procedente de las cosechas anteriores.

ALEMANIA

COMENTARIOS ALEMANES sobre la negativa de Holanda

BERLIN, 24.— Los diarios, y en especial los pangermanistas, elogian la actitud negativa de Holanda con respecto a la petición de extradición del ex-Kaiser, y la califican de levantada y noble.

PARA ELUDIR LA ENTREGA DE BARCOS A LOS ALIADOS

WILHELMSHAVEN, 24. — Se están construyendo muchos vapores de poco más de 900 toneladas. Se escoge esta dimensión con el fin de eludir los efectos de una cláusula del tratado de Versalles que obliga a Alemania a entregar los buques en construcción cuyo tonelaje sea superior a mil toneladas.

EL LEADER COMUNISTA HOELZ detenido en una asamblea, logra fugarse

BERLIN, 24.— El famoso comunista Hoelz, quien logró escapar de la cárcel mediante el auxilio de sus amigos y para cuya detención se ha ofrecido un alto premio, trató de pronunciar un discurso en una asamblea de desocupados en Falkenstein, en Sajonia.

La policía que tuvo conocimiento de su presencia, invadió el recinto y logró apresarlo; pero, repentinamente, fueron apagadas las luces y Hoelz logró huir.

LA DISMINUCION DE LAS RACIONES DE PAN

BERLIN, 24. — Los diarios anuncian que el ex-secretario de Alimentación Braun, ha declarado que, a su juicio, la reducción de la ración de pan no es conveniente.

LAS RELACIONES COMERCIALES con la América del Sur

LONDRES, 24.— El "Morning Post" publica un artículo del "Berlin Tag", en que se estudia la situación de los países suramericanos, encarándose la posibilidad de restablecer las relaciones comerciales entre ellos y Alemania. Se refiere especialmente a Venezuela, país de grandes posibilidades, y exhorta a los jóvenes alemanes a recuperar sus puestos, que los norteamericanos, ingleses y japoneses ocuparon desde el comienzo de la guerra.

UNA ORDEN DEL JEFE DE LA ESTACION NAVAL DEL BALTICO

BERLIN, 24.—Con motivo de la llegada de la comisión naval aliada a Kiel, el comandante de la estación naval del Báltico ha dictado la siguiente orden del día:

"Prohibo expresamente a aquellos que están bajo mi comando tener alguna comunicación o relación, sea cual fuere, con oficiales o tropa extranjeros a menos que se les ordene o autorice para ello. El orgullo y la dignidad de los alemanes exigen esta reserva."

LA PRENSA ALEMANA ANTE LA RESPUESTA DE HOLANDA

BERLIN, 24. — La prensa pangermanista saluda con regocijo lo que considera varonil actitud de Holanda, en la cuestión referente a la extradicción del ex-Kaiser.

Los diarios burgueses, radicales y de los socialistas de la derecha están igualmente satisfechos de la nota holandesa.

El "Lokal Anzeiger", declara que, con seguridad, esta nota ocupará un lugar de honor en la historia de las naciones.

El "Taegliche Rundschau", estima que esta es la actitud digna y completamente de acuerdo con lo que la nación alemana esperaba del Gobierno holandés, mientras que la "Vossische Zeitung" dice que la actitud de Holanda corresponde a las esperanzas de todos y está de acuerdo con las dignas tradiciones de esa valiente nación.

El "Vorwaerts", por su parte, dice que "la pequeña Holanda no se inclina ante las órdenes de los vencedores. Su negativa es valiente, firme y definida. Los gobernantes de la Entente tienen medios de sobra para despreciar el derecho de ese país democrático; lo único que hay que saber es si querrán o se atreverán a hacer uso de ellos".

EL SINDICATO DE POTASA rechaza los pedidos del exterior

BERLIN, 24. — El Sindicato de Potasa anuncia que puede hacer frente, únicamente a un poco más de la tercera parte de la demanda interna que, este año asciende a un total de quince millones de dobles quintales métricos.

Las órdenes del extranjero son casi iguales a esta cantidad, lo que ha provocado una situación que obliga al Sindicato a rechazar los pedidos del exterior.

DINAMARCA

RESOLUCIONES DEL CONGRESO OBRERO DE ESCANDINAVIA

COPENHAGUE, 24.— El Congreso de obreros escandinavos, por 285 votos contra 15, rechazó el Viernes una indicación de un socialista noruego que proponía la unión a la Tercera Internacional de Moscow.

Otra moción noruega, en el sentido de enviar un saludo fraternal al Soviet ruso, fué igualmente rechazada.

HOLANDA

LOS DIARIOS APRUEBAN LA ACTITUD DEL GOBIERNO HOLANDES

LA HAYA, 24.— Los diarios holandeses comentando la negativa del Gobierno holandés para entregar el ex-Kaiser a los aliados, expresan una calurosa aprobación al tono empleado en la nota del Gobierno.

HOLANDA SE NIEGA A ENTREGAR EL EX-KAISER

BASILEA 24. — La respuesta de Holanda a la nota de la Entente declina acatar las condiciones de un Tratado de Paz que no ha sido firmado por ella, y agrega que ni la Constitución holandesa ni su tradición le permiten conceder la extradición del ex-Kaiser.

Agrega que el honor nacional no le permite traicionar la confianza depositada en Holanda y en sus liberales instituciones.

EL EX-KAISER ES INFORMADO De la respuesta del Gobierno holandés

AMERONGEN, 24.— El corresponsal de la "Asociated Press" fué el primero en poner en conocimiento del ex-Kaiser que el Gobierno holandés se había negado a conceder su extradición.

Los huéspedes del castillo de Bentick declaran que siempre han confiado en esa negativa, pero que aun no han recibido ninguna notificación oficial del Gobierno holandés comunicándole esa decisión.

AUSTRIA

ROBO DE IMPORTANCIA EN EL MUSEO DE ARTE

VIENA, 24.— Numerosos tesoros de arte, avaluados en varios millones de coronas, y entre los que se encuentran los bastones de mariscales, de oro y adornados con brillantes, pertenecientes al Emperador Franz y al duque Carlos de Lothringen, han sido robados del Museo de Arte.

HUNGRIA

LA CRECIDA DEL DANUBIO

BUDAPEST 24. — El río Danubio ha alcanzado ahora el mayor nivel que registra la historia, subiendo veintidós pies sobre el nivel normal, devastando las granjas y ciudades en todo su curso y provocando numerosos destrozos.

LAS PENAS DICTADAS CONTRA LOS COMUNISTAS

BUDAPEST, 24.— Tres otros comunistas: Ladislao Szamuely, Carlos Orogovac y José Szave han sido condenados a muerte.

Otros siete han sido condenados a diferentes períodos de encarcelamiento.

MANIFESTACION DE PROTESTA por las cláusulas de paz impuestas por los aliados

BUDAPEST, 24.—Una imponente manifestación de protesta contra las condiciones de paz impuestas por los aliados se verificó el Miércoles.

Las reliquias de San Esteban fueron llevadas desde la iglesia de los franciscanos a la Basílica, encabezando una procesión en que formaron todos los miembros del Gobierno, delegaciones de las sociedades católicas, representantes de las escuelas y sociedades y los miembros de la antigua nobleza.

Una enorme muchedumbre se había dado cita en todo el recorrido de la procesión. Durante el servicio religioso celebrado en la Basílica, se cantó el himno nacional, el que fué seguido por las letanías.

BULGARIA

ACTIVIDADES DE LAS CORTES MARCIALES

SALONICA 24. — Las Cortes marciales establecidas en las diferentes ciudades búlgaras para juzgar a los individuos acusados de haber volado los puentes ferroviarios, han pronunciado varias sentencias de muerte contra huelguistas ferroviarios.

LA DETENCION DE LOS LEADERS MAXIMALISTAS

SOFIA, 24.—El premier ha ordenado la detención de todos los leaders maximalistas. Cincuenta y cinco de ellos han sido arrestados el Viernes.

Las huelgas continúan, fomentadas por el dinero ruso.

PERSECUCION A LOS CABECILLAS MAXIMALISTAS

COPENHAGUE, 24. — Desde Sofía se anuncia que se ha ordenado la detención de todos los jefes maximalistas, de los que han sido arrestados ya 55.

POLONIA

TIROTEO ENTRE LOS ALEMANES Y POLACOS

PARIS, 24.— Dice una información de Varsovia:

"Recientemente se produjo en las cercanías de Guikervo un ligero tiroteo entre tropas alemanas y polacas. Hubo varios muertos y heridos por ambas partes.

"Luego los polacos rodearon a los alemanes y los hicieron prisioneros, pero luego los pusieron en libertad.

"Las autoridades alemanas y las polacas estiman que este conflicto es un simple incidente local".

PREPARATIVOS MAXIMALISTAS PARA UNA OFENSIVA CONTRA POLONIA

LONDRES, 24.— De fuente polaca se anuncia que los maximalistas moscovitas están concentrándose en el frente polaco. Se les atribuye el propósito de realizar una doble ofensiva: al norte del Dwina y en los confines de la Volhynia, la Podolia y la Ukrania.

Se anuncia que la propaganda de la ofensiva contra Polonia tiene por fin provocar desórdenes entre los campesinos de este país.

EL DESARROLLO DE LA EPIDEMIA DE TIFUS

VARSOVIA, 24.—Se dice que la deficiencia de los convenios sanitarios en la frontera polaco-rusa es responsable del desarrollo alarmante alcanzado por la epidemia de tifus que hace estragos en Polonia y en los Estados del Báltico.

La Cruz Roja registra ya más de un millón de casos.

RUSIA

LOS MAXIMALISTAS NO CONSIGUEN CRUZAR EL DON

LONDRES, 24.— El Ministerio de Guerra ha recibido informaciones del sur de Rusia anunciando que, el 21 del presente mes, veinte escuadrones de caballería maximalista, apoyados por fuertes contingentes mezclados de todas las armas cruzaron el Don en Markhincevad, pero hubieron de replegarse abandonando un millar de prisioneros.

Otro intento para cruzar el río en Rostoff fué igualmente rechazado.

EL TRABAJO OBLIGATORIO EN RUSIA

LONDRES 24. — El corresponsal de "The Central News Agency", en Helsingfors, anuncia que los maximalistas tratan de obligar a la población de Rusia a trabajar los siete días de la semana, y han introducido la jornada obligatoria de trabajo de doce horas para todas las clases.

El nuevo reglamento ha sido puesto en vigencia con la mayor severidad.

EL PROCESO DEL ALMIRANTE KOLCHAK

LONDRES 24. — El corresponsal de "The Daily Mail" en Harbin, al confirmar los informes de que el almirante Kolchak ha sido tomado prisionero por los revolucionarios, declara, en un despacho fechado el Jueves, que se iniciará el proceso de Kolchak, cuya vida se encuentra amenazada.

LA PARTIDA DE LAS TROPAS JAPONESAS Y CHECO-ESLOVACAS

LONDRES 24. — El corresponsal de "The Daily Mail" en Harbin anuncia que las tropas japonesas han salido de Irkutsk y que la evacuación de las fuerzas checoeslovacas continúa, facilitada por el general Semenoff.

LOS EXITOS DE LOS LETONES

RIGA, 24.— Un comunicado letón dice:

"Después de la victoria de Keshitza, las tropas letonas continuaron empujando al enemigo en todo el frente. Nuestro centro se aproxima a Lutzin y en la izquier-

ARTICULOS DE PRIMERA CALIDAD QUE USTED TAL VEZ NECESITE

CEPILLOS PARA EL PELO, GRAN SURTIDO.
CEPILLOS PARA LA ROPA, VARIEDAD DE FORMAS.
CEPILLOS PARA BILLARES
PEINETAS PARA EL PELO Y DE PEINAR
CEPILLOS DE DIENTES
TIJERAS DE TODAS CLASES
HISOPOS, NAVAJAS, MAQUINAS PARA CORTAR EL PELO Y AFEITAR, ETC.

MORRISON & Co.
AHUMADA 65-77 CASILLA 212
SANTIAGO

Auto-Camiones "DEERING"

de una y dos toneladas. Camión lijero y bien reforzado para los caminos ásperos

SAAVEDRA, BENARD & Cía.

Los señores aficionados a tentar suerte en la

LOTERIA

de BENEFICENCIA NACIONAL ARGENTINA (la más equitativa que se conoce), recuerden que para ganar buenos premios y ser bien atendidos, hay que pedir los billetes de lotería a la afortunada y acreditada Casa E. TURRI, Galería Güemes, Buenos Aires, UNICA casa que vendió en CHILE el PREMIO GORDO del "Millón de Navidad", además de muchos premios mayores de 300, 150, 120, 100, 80, 40, 30 y 20 mil pesos argentinos; hace poco, el 31 de Octubre de 1919, vendió también en CHILE el primero y segundo premios, de $ 80,000 y 10,000 argentinos, respectivamente, y últimamente, en el sorteo del "Millón de Navidad", también vendió en CHILE importantes premios.

En consecuencia, si Ud. es aficionado a tantear suerte en la lotería, está en su conveniencia el servirse de la CASA TURRI (CASA CHILENA), para la adquisición de sus billetes.

PROXIMOS SORTEOS, YA EN CIRCULACION

Día 30 de ENERO de 1920, de argentinos

$ 80,000 — A $ 50 CHILENOS el billete ENTERO; A $ 13 CHILENOS EL QUINTO de billete

Día 10 de FEBRERO de 1920, de argentinos

$ 100,000 — A $ 60 CHILENOS el billete ENTERO; A $ 15 CHILENOS el QUINTO de billete

Las remesas, en cancelación de los billetes de lotería pedidos, pueden hacerse por giro postal o telegráfico, letra bancaria, billetes de lotería premiados, o, lo que es mejor, tomando una orden de pago en PESOS CHILENOS, en la CASA

E. TURRI - Santiago

PASAJE BALMACEDA 10, CALLE HUERFANOS, FRENTE A GATH Y CHAVES — CASILLA 3211

CAJA NACIONAL DE AHORRO

Creada por Ley N.o 2,366 de 22 de Agosto de 1910

CONSEJO DE ADMINISTRACION

Presidente: DON LUIS BARROS BORGOÑO

CONSEJEROS

Sr. Enrique S. Sanfuentes
„ Carlos Balmaceda

Sr. Juan E. Mackenna
„ Ventura Blanco

Sr. Abraham Ovalle
„ Ismael Tocornal

Sr. Fernando Lazcano
„ Luis V. de Porto Seg

FISCAL: Sr. Tobías del Río

Inspector General: **Señor Eugenio Domínguez Cerda** - Inspectores de Oficina: Sres. **Pedro G. Huidobro, Luis J. Ovalle, Leoncio Arce y Fid**

ADMINISTRADORES Y AGENTES

TACNA	Sr. Enrique B. Correa	Quillota	Sr. Guillermo Cardemil	Yungay	Sr. Guillermo M
Arica	Sr. Alfredo Vega	S. Fco. de Limache	Sr. Ciro Arredondo	CONCEPCION	Sr. Damián Miq
IQUIQUE	Sr. Javier Gumucio	La Calera	Sr. Guillermo Pizarro	Talcahuano	Sr. Ladislao Se
Tocopilla	Sr. Alejandro G. Huidobro	Llay-Llay	Sr. Ramón Rodríguez	Tomé	Sr. Anacleto Pi
ANTOFAGASTA	Sr. Agustín Benítez	RANCAGUA	Sr. Benjamín Rencoret	Coronel	Sr. Carlos Gray
Calama	Sr. Manuel Julio	Ruin	Sra. Carmela Hidalgo de R.	Lota	Sr. Eduardo Alf
Chuquicamata	Sr. Reynald Urzúa	SAN FERNANDO	Sr. Pastor Rojas	Yumbel	Sr. José Valenz
Taltal	Sr. Carlos Pizarro y R.	Rengo	Sra. Emma Sánchez de A.	Curanilahue	Sr. Benjamín A
Chañaral	Sr. J. Manuel Zilleruelo	S. Vte. de Tagua	Sr. Oscar Aguirre A.	Lebu	Sr. Daniel Villa
COPIAPO	Sr. Eliseo Cantón Julio	Chimbarongo	Sr. Arturo Quintana	Cañete	Sr. Eduardo H
Caldera	Sr. Víctor Valdés	CURICO	Sr. Froilán Morán	LOS ANGELES	Sr. Carlos Alva
Potrerillos	Sr. Osvaldo Cortés	Santa Cruz	Sr. Luis Oyarzún	ANGOL	Sr. Alberto Val
Vallenar	Sr. Manuel Solar	Vichuquén	Sr. Baldomero González	Traiguén	Sr. Arturo Mos
LA SERENA	Sr. Francisco G. Munizaga	TALCA	Sr. Gustavo Urzúa	Victoria	Sr. Antonio Slo
Coquimbo	Sr. Federico Zeiss	Molina	Sr. Luis Maturana	Lautaro	Sr. Tulio Cubill
Ovalle	Sr. Eduardo Marín R.	Constitución	Sr. Ricardo Aylwin	TEMUCO	Sr. Manuel Bar
SAN FELIPE	Sr. Roberto Galecio	San Javier	Sr. Félix Casanueva	Pitrufquén	Sr. Oliverio Ga
Los Andes	Sr. Enrique Saavedra	LINARES	Sr. Belisario Cohen	VALDIVIA	Sr. Mariano As
Putaendo	Srta. Ana L. Auger	Parral	Sr. Amador Rodríguez	Río Bueno	Sr. Guillermo R
VALPARAISO	Sr. Fernando Lantaño	CAUQQUENES	Sr. Carlos Ahumada	PUERTO MONTT	Sr. Ricardo Urz
Id. (Prat)	Sr. Hernán Oyarzún C.	Quirihue	Sr. Sótero Vargas	Osorno	Sr. Felipe Mont
Id. (Almendral)	Sra. Sara Valdés de I.	San Carlos	Sr. Romilio Chacón	Puerto Varas	Sr. Guillermo Pi
Id. (Puerto)	Srta. Elvira Escobar	CHILLAN	Sr. César Navarrete C.	Ancud	Sr. Eduardo Mar
Viña del Mar	Sra. Josefina Castro	Bulnes	Sr. Plácido Santapau	Castro	Sr. Joaquín Her

Secretario de la Inspección General: **Sr. EUDOCIO GONZALEZ RIOSECO**

Oficina en Santiago: HUERFANOS 1264 -:- Teléfono Inglés N.o 2616, Cent

Balance General en 31 de Diciembre de 1

DEBE

Depósitos	$ 137.150,393.02
Depósitos Bonos en Custodia	8.622,108.29
Doctos p. p. en O|Ofnas	5.882,837.84
Servicio de estampillas	195,215.60
Fondo de Seguro	74,171.85
Fondo de Fluctuaciones de Valores	45,183.97
Fondo Gastos Eventuales	6,479.18
Fondo de Reserva	4.000,000.00
Bonos de Ahorro y Renta	126,229.88
Ganancias y Pérdidas	790,403.56
	$ 156.893,023.19

HABER

Caja	$ 1.763,204.09	
Bancos	21.926,699.18	$ 23.6
Letras Hipotecarias Cartera	101.034,890.87	
Bonos del Estado	11.421,741.74	
Id. id. id.		112.45
Letras Hipotecarias en Custodia		8.62
Otros Valores		1.24
Bienes Raíces		3.18
Propiedades		1.71
Muebles y Utiles		89
Material		73
Oficinas		2.90
Operaciones Pendientes		14
Intereses		97
Alcancías de Ahorro		4
Estampillas de Ahorro		20
Caja de Crédito Hipotecario		
Caja de Retiro del Ejército y Armada		5
Impuestos de Timbres y Estampillas		
		$ 156.89

GANANCIAS Y PERDIDAS

DEBE

Sueldos, Gastos Generales, etc.	$ 4.042,164.17	
Castigo, Muebles y Otros	185,472.51	
UTILIDAD. Saldo Líquido	790,403.56	$ 5.018,040.24
		$ 5.018,040.24

HABER

Saldo de las Cuentas, Intereses, Comisiones, etc.	$ 5.01
	$ 5.0

ERNESTO AGUIRRE,
Contador.

LUIS J. OVALLE C.,
Inspector Jefe de Contabilidad

V.o B.o: **E. DOMINGUEZ C.,**
Inspector General.

HARA SIEMPRE AGRADABLES
SUS COMIDAS. EL VIEJO VINO
Tarapacá-Zavala
RESERVADO

emos llegado ya a la frontera -letona.

RETIRADA DE DENIKIN
asos de los maximalistas en la región del Don

ONDRES, 24.—Una información l anuncia que la retirada del oriental del ejército de Denikin, inúa.

gún la misma información, el ito de voluntarios del Don se retirado detrás del río Sal.

einte escuadrones de caballería ejército rojo atravesaron el Don 1 del corriente, pero en Nakhi- a fueron rechazados y obligados a repasar el río, dejando un millar de prisioneros.

as tentativas maximalistas para ar el río frente a Restov fracan.

n ataque maximalista contra lyan fué rechazado también forma definitiva. Los voluntarios persiguen encarnizadamente a columnas rojas en retirada.

EGIPTO

LEY MARCIAL EN TANTAH

L CAIRO, 24.— A raíz de los esos acontecidos en Tantah, se decretado la ley marcial en di- ciudad.

JAPON

PROHIBE LA EMIGRACION JAPONESA A MEXICO

OKIO 24. — El Ministro de aciones, Uchida, contestando a interpelación en la Cámara de resentantes, declaró que se ha prohibido la emigración japonesa a México, de acuerdo con un venio celebrado con los Estados Unidos.

SCURSO DEL CANCILLER

OKIO, 24.— En un discurso nunciado ante la Dieta, el Mi- ro de Relaciones Exteriores ha o que el Parlamento seguramente se conformará con las deones concernientes a Kia-Chao hantung, y que el Gobierno de- a vivamente la unificación de China. Anunció el próximo en- de media división a Siberia. xpresó el deseo del Gobierno ver prontamente establecido un ierno serio en Rusia. Refiriéndose a la Liga de las Naciones ifestó que el Gobierno tenía unda fé en sus benéficos resultos para el bienestar univer-

CANADA

REORGANIZACION DE LA MILICIA CANADIENSE

TTAWA, 24. — El Gobierno anunciado que el Canadá orzará quince baterías de artia pesada y cincuenta bate- de artillería de campaña en , como primera medida de la ganización de la milicia canense después de la guerra.

STADOS UNIDOS

MERCADO DE VALORES

UEVA YORK, 24.— Durante emana pasada el mercado ha inactivo y aún con tendencias cionarias debido a influencias se deben al aumento de la ta- e interés y de redescuento, así a la baja del cambio en el rior.

do indica una próxima liquin.

s empréstitos de guerra han ado afectados por la acción Banco Central al aumentar la de los descuentos. Todos los valores del mercado sufren los efectos de esa presión.

EL MERCADO DE CEREALES Y DE LOS CUEROS

NUEVA YORK, 24.— La cotización del trigo ha subido debido a la escasez de remesas y a la firmeza de la demanda si bien reaccionó parcialmente debido a las dificultades para movilizarle en los ferrocarriles del este.

La avena ha bajado debido a lo desfavorable del cambio y a las condiciones de los transportes.

El mercado de cueros continúa inerme debido a que los grandes compradores se niegan a aceptar los precios de los vendedores.

LA CLAUSURA DEL CONGRESO FINANCIERO PAN AMERICANO

WASHINGTON, 24.— Los representantes de Bolivia, Venezuela y Brasil han aceptado con reservas la mayor parte de las recomendaciones del Congreso Financiero Panamericano, pidiendo ampliaciones en ciertas secciones o cambios de palabras en otras.

Al clausurarse el Congreso el Secretario del Departamento del Tesoro, Mr. Glass, despidió a los delegados diciendo:

"Este Congreso ha acentuado el sentimiento de los propósitos comunes que nos proponemos realizar y a reforzado la estrecha cooperación de las Repúblicas de América. Ha tendido a mejorar las relaciones de cordialidad y afecto, así como a unirnos para servirnos los unos a los otros, a la humanidad y al mundo".

Los delegados visitarán mañana la Academia Naval de Annápolis; el Lunes y el Martes visitarán los astilleros cerca de Filadelfia y, en la noche de ese último día serán obsequiados en Nueva York con un banquete ofrecido por la Sociedad Panamericana de los Estados Unidos.

ESPOSA DE UN MILLONARIO Y COMUNISTA

CHICAGO 24. — Entre los 85 miembros del partido comunista, sindicados como partidarios del derrocamiento violento del Gobierno, se encuentra Rose Pastor, que llegó aquí como inmigrante rusa, y es ahora esposa de un millonario ruso.

EL AISLAMIENTO DEL BACILO DE LA INFLUENZA

CHICAGO, 24.—El doctor Earl C. Carr, perteneciente a la Marina de los Estados Unidos y que realiza sus investigaciones en los laboratorios de la estación sanitaria, anuncia que ha logrado aislar el gérmen de la influenza.

"Es el verdadero bacilo de la influenza descubierto por Pfeiffer en Inglaterra, declara. Obtuve suero de una persona próxima a morir de influenza y lo precipité por medio de una solución salina, lo cultivé en sangre y por fin logré aislar colonias de bacilos que luego trasladé a otros caldos."

EL CABLE DE BUENOS AIRES A SANTOS Y RIO JANEIRO

NUEVA YORK, 24. — El presidente de la "All American Cable Company", Mr. Merril, anunció que el vapor Colonia había zarpado de Plymouth el 16 del presente mes, con rumbo a Santos, llevando a bordo 2,600 millas de cable para tender el servicio de la Compañía desde Buenos Aires a Santos y Río Janeiro.

El cable será colocado en dos secciones: la primera desde Santos a Montevideo, donde conectará con la línea a Buenos Aires, y la segunda desde Santos a Río Janeiro.

La tarea de colocar ese cable, que pondrá a los Estados Unidos en contacto directo con el Brasil, comenzará dentro de algunas semanas y se confía en que terminará antes de fines de año.

Mr. Merril declara que el establecimiento de ese cable al Brasil permitirá a los diarios brasileños recibir directamente las noticias suministradas por las asociaciones de prensa norteamericana a los diarios de otras partes de la América del Sur.

VAPOR DE VALPARAISO

FILADELFIA, 24. — El vapor "Santa Paula", ha llegado a este puerto, procedente de Valparaíso.

CUBA

LAS HUELGAS EN LA HABANA

LA HABANA, 24.— Los maquinistas, fogoneros y palanqueros de los ferrocarriles unidos de la Habana se declararon ayer en huelga como demostración de compañerismo con la Unión Federal de Obreros del Puerto.

El servicio de trenes entre La Habana y Santa Clara está virtualmente paralizado.

En el puerto, la situación provocada por la huelga no ha cambiado y numerosos buques no logran descargar sus mercaderías. Los alimentos, en todo el país, aumentan de precio.

Los cocheros amenazan declararse en huelga.

BRASIL

PREPARANDOSE PARA LA OLIMPIADA DE AMBERES

RIO DE JANEIRO, 24.—La Confederación Brasileña de Deportes ha ordenado la iniciación del entrenamiento de equipos de remo y natación que concurrirán a la olimpiada de Amberes.

Precauciones sanitarias. — Ha fondeado en este puerto el vapor "Demerara". Se le sometió a la desinfección.

Se ha prohibido el desembarco de los pasajeros del 'Highland Laddie", excepto los destinados a Río de Janeiro, que fueron enviados al lazareto de Isla Grande para su desinfección.

Descubrimiento de carbón. — En Sao Pablo ha sido descubierto un importante yacimiento de carbón.

URUGUAY

MONTEVIDEO, 24.—El "Moccasin".—Ha llegado el buque norteamericano "Moccasin". Sigue viaje a Buenos Aires.

MITIN SUSPENDIDO

MONTEVIDEO, 24.—La jefatura de Policía ha dispuesto que se suspenda el mitin que se iba a verificar como protesta contra la pena de muerte, dictada en Chile contra el anarquista Rebosio.

ARGENTINA

DETENCION DE AGITADORES AGRARIOS

BUENOS AIRES, 24.—Se anuncia que, en las recientes barridas efectuadas por la policía en la Provincia de Buenos Aires, con el objeto de poner fin a los incendios de cosechas, asaltos y robos relacionados con la huelga agraria, han sido detenidos quinientos individuos.

EL ENVIO DE NUEVO "SPAD" PARA ALMONACID

BUENOS AIRES, 24.— Por orden del jefe de la misión de aviación francesa, coronel Précardin, el personal de la misión envió a Mendoza un avión "Spad" de 220 H.P. en un cajón cerrado y sellado, escogido por el Ministerio de la Guerra. Además dos soldados argentinos custodiarán el avión hasta el punto de su destino, a donde llegará mañana en la mañana. Imediatamente los mecánicos de la misión procederán a armarlo.

Es probable que el capitán Almonacid lo emplee en la semana próxima para intentar la travesía de los Andes.

ACCIDENTE DE AVIACION

BUENOS AIRES, 24.—Esta mañana, al aterrizar un biplano "Farman" que venía de regreso de Montevideo, piloteado por el alumno adscripto a la escuela de la misión francesa, José Chico, se volcó hacia adelante y se hizo pedazos. El piloto, aprisionado en su asiento, recibió una grave herida en la cabeza.

La grippe en el "Malte".— Ha entrado a la dársena el vapor francés "Malte" con 590 pasajeros.

En la travesía hubo a su bordo 35 casos de grippe, de los cuales 8 fueron fatales.

Persecución a las ratas.—El Departamento de Higiene ha dispuesto una intensa campaña de desinfección y matanza de ratas. En los alrededores de la Estación hay once enfermos sospechosos de bubónica.

Movimiento marítimo.—En 1919 entraron al puerto 1,170 buques.

EL PROYECTADO VUELO TRANSANDINO

BUENOS AIRES, 24.—El Ministerio de la Guerra ha autorizado al capitán Albarracín para que efectúe la travesía aérea de los Andes, conjuntamente con el capitán Almonacid y el ayudante Prieur.

En vista del desestimiento de intentar la prueba hecho por el capitán Zanni, se le ofreció la preferencia.

ALIMENTO MEYER
ES EL MEJOR PARA NIÑOS SANOS,
ENFERMOS Y PARA CONVALECIENTES

El mejor Aceite de Oliva para familia, es el
O-L-E-A
DE ONEGLIA. ITALIA
Agentes: PASSALACQUA y Cía.
SANTIAGO - VALPARAISO

SOLAMENTE CON 8 CENTAVOS
HACE UD. UNA TAZA DEL AFAMADO
COCOA CAILLER
lo mejor para desayunarse y once. — Preparado por los fabricantes del CHOCOLATE NESTLE.
EN VENTA EN BOTICAS, CONFITERIAS Y ALMACENES

BETUN "NUGGET" para Calzado
EL MEJOR DE LOS MEJORES
Pídase en toda Zapatería y Almacén Importante

ACEITES LUBRICANTES "CONDOR"
De la Standard Oil Company. Los mejores y más baratos lubricantes que hay en plaza.
SAAVEDRA, BENARD & Cía

Se dice que también acompañarán a los aviadores en el vuelo transandino dos pilotos italianos que se encuentran en ésta.

Condecoración chilena a un oficial argentino.—El Ministro de Chile ha comunicado a la Cancillería que su Gobierno ha conferido la Cruz de la Orden al Mérito al teniente de navío señor Benavides.

EL REGRESO DE LA MISION FRANCESA

BUENOS AIRES, 24.—La Misión francesa de aviación terminará su cometido el 1.o de Febrero.

La mayor parte del personal regresará a Francia, a bordo del "Aurigny", a principios del mes entrante.

Nuevos incendios.—Anoche y en la madrugada de hoy se produjeron nuevos incendios en barracas de maderas. Se afirma el convencimiento de que se trata de atentados criminales. Las pequeñas bombas que ha secuestrado la policía a los sujetos detenidos anoche consisten en ampolletas de vidrio. Se cree que contengan ácido sulfúrico, alquitrán y fósforo.

A Chile.—Mañana emprenderán viaje a Chile don Francisco León, señora e hija.

CUANTIOSA SUSCRICION AL EMPRESTITO ITALIANO

BUENOS AIRES, 24.—El millonario italiano señor Primo Peszi, ha suscrito 10.000.000 de liras en bonos del sexto empréstito italiano.

El Transandino.—La Administración del Ferrocarril del Pacífico anuncia que con la combinación que parte mañana quedará reanudado el tránsito transandino.

BOLIVIA

SESIONES SECRETAS

LA PAZ, 24.— La Cámara de Diputados se ocupa en sus sesiones secretas del problema del Pacífico. Se dice que el Senado está entregado a la misma tarea.

El impuesto a las utilidades mineras.— "El Tiempo" ha publicado el largo informe de la Comisión de Hacienda de la Cámara de Diputados sobre el impuesto a las utilidades mineras.

Comprando minas.— Un grupo de capitalistas norteamericanos hace gestiones para adquirir la mayoría de las minas del cerro Potosí.

LOS PROBLEMAS INTERNACIONALES ESTUDIADOS POR LA PRENSA

LA PAZ, 24.—En su editorial de hoy, "El Tiempo" defiende las aspiraciones de Bolivia sobre Arica. Declara que la Cancillería tiene rumbos fijos, bien determinados e inconfundibles, como lo ha manifestado el doctor Montes. Termina afirmando que Bolivia sostendrá su superior derecho sobre Tacna y Arica.

El mismo diario, en otro artículo, deja expresa constancia de que el Senado aprobó por unanimidad la política seguida por el Gobierno en materia internacional y en especial en lo que se refiere a la adquisición de Arica.

"El Diario", en un extenso editorial, deja constancia de que el Perú ha traicionado siempre a Bolivia. A este propósito, reproduce imporantes párrafos de la reciente obra de don Juan Ignacio Gálvez, editada en Santiago de Chile.

La carestía.— Todos los diarios continúan ocupándose de estudiar los medios conducentes a producir el abaratamiento de los artículos de consumo, cuyos precios han alcanzado proporciones hasta ahora no conocidas en Bolivia.

ATAQUES A LA CANCILLERIA

LA PAZ, 24.—"La Razón", órgano republicano, califica de "desorientación diplomática" el rumbo seguido por la acción de la Cancillería, encaminada a la adquisición de Arica, y censura vivamente la participación del general Montes en las gestiones emprendidas para llegar a un acuerdo con Chile sobre ese particular.

Informaciones comerciales

NUEVA YORK, 24.— De acuerdo con los tipos de cambio fijados hoy en el mercado, los giros se hacen en la forma siguiente:

Sobre Gran Bretaña, a razón de 3.62 dólares por libra esterlina.

Sobre Francia, a razón de 12.07 francos por dólares.

Sobre Italia, a razón de 14.22 liras por dólar.

Sobre Suiza, a razón de 5.55 francos por dólar.

Sobre España, a razón de 0.1864 dólares por peseta.

Sobre Suecia, a razón de 0.2025 dólares por corona.

Sobre Noruega, a razón de 0.1875 dólares por corona.

Sobre Dinamarca, a razón de 0.1675 dólares por corona.

Sobre Berlín, a razón de 1.25 centavos oro americano por marco.

Sobre Viena, a razón de 0.33 centavos oro americano por corona.

COTIZACIONES DEL MEDIODIA

Cereales

CHICAGO, 24.— El mercado de maíz mixto americano, abrió en la mañana de hoy, firme.

A medio día, el maíz para embarque en Enero se cotizó a 1.44 y medio dólares el bushel; y para embarque en Mayo, a 135 1|2.

La cotización máxima de este producto en la mañana de hoy, fué de 1.45 y la mínima de 1.44 y medio, ambas para embarque en Enero.

La avena para embarque en Mayo, se cotizó a 83 3|8 centavos y a 75 7|8 para embarque en Julio.

Cerdo

CHICAGO, 24.— La carne de cerdo, para embarque en Enero, se cotizó a 39.20 centavos oro la libra.

Lino

DULUTH, 23.— A medio día este producto se cotizó a 5.15 dólares para embarque en Enero y se cotizó a 4.56 en Mayo.

Carne

CHICAGO, 24. — Las carnes congeladas fluctuarán entre 18 y 24 1|2 centavos la libra.

SANTIAGO

SAN BERNARDO.— **Kermesse.**—El Círculo de Señoras de San Bernardo, prepara con entusiasmo una kermese que probablemente se llevará a efecto en la noche del 31 del presente.

Habrá carros especiales para el regreso de las familias asistentes de Santiago.

Próximamente daremos los nombres de las señoras y señoritas que atenderán las carpas y el salón de baile.

Este Círculo ha acordado cobrar precios muy módicos tanto de entrada como en las carpas.

VALPARAISO

En honor de don Carlos Silva Vildósola.—El personal de redacción de "El Mercurio" ofrecerá hoy a medio día un banquete en el Gran Hotel de Concón en honor del periodista don Carlos Silva Vildósola

Almuerzo en el "Thanis".—Los armadores señores Aste Gallano y Cía., rematantes de los buques alemanes que se fueron a la playa en los temporales del año último, ofrecerán hoy un almuerzo a bordo del vapor "Thanis" encallado en las playas de El Recreo.

Según se nos dice existe el propósito de destinar este vapor, que cuenta a bordo con muchas comodidades, a Hotel Flotante, dotándolo de las dependencias que sean necesarias para el objeto.

Nueva Escuela Superior.— Los vecinos del cerro Larraín están de plácemes con la decisión ministerial de elevar a Escuela Superior la Elemental No. 34 que dirige el educacionista don Guillermo Brown Potts.

Gracias a estas mismas actividades y la confianza que el vecindario tiene en el señor Brown Potts, uno de los vecinos, don Salustio Pavez construyó un local, donde está instalada desde hace poco tiempo la Escuela, de modo que el decreto citado ha venido a complementar una obra de positivo beneficio para el populoso barrio de los cerros Larraín, Barón y Rodríguez.

M. André Gilbert.— A venido a este puerto el Ministro de Francia M. André Gilbert para concurrir a la fiesta que la Colonia francesa prepara en su honor esta tarde a las 5 en los salones del Círculo Francés.

Competencia de Bridge.—En los salones del Club de Viña del Mar se llevó a efecto anoche una interesante partida de Bridge entre aficionados del Club y los miembros del Club Inglés, a la cual asistieron numerosas familias veraneantes.

En el Gran Hotel.—Esta tarde se llevará a efecto en los salones y parque del Grand Hotel de Viña del Mar el dinner concert y baile de moda en honor de las familias veraneantes al cual hay grande interés y entusiasmo por asistir.

Veraneantes argentinos y uruguayos.— En el Grand Hotel de Viña del Mar se encuentra veraneando las siguientes familias argentinas y uruguayas: Doctor J. Recalde Cuestas, doctor Jorge B. Olivero, señora Sara Guillot, conde de Saldías e hijas, señor Bernardino Acosta y familia, Abel C. Paz y señor Carlos F. Alcobendas y familia.

Los premios de la Protectora de Animales.—El Directorio de la Sociedad Protectora de Animales ha llevado a efecto en la tarde de ayer una significativa fiesta con motivo del reparto de premios a los guardianes que más se han distinguido en practicar los fines que persigue la institución.

Presidió el Intendente de la provincia don Aníbal Pinto Cruz, y asistieron el Presidente de la Corte de Apelaciones don Ramiro Hederra, el Primer Alcalde don José Fabres Pinto, el Prefecto de Policía, don Alberto Gutiérrez.

Pronunció un discurso el director de la Sociedad don Joaquín Lepeley al hacer entrega de los premios que consistían en relojes, una cruz de malta y diplomas. Contestó a nombre de los guardianes el sub-prefecto interino don Manuel Antonio Cammas.

La fiesta resultó interesante.

Movimiento marítimo. — Entraron: el vapor nacional "Florencia" procedente de Iquique.

Salieron: el vapor nacional "Maipo", para Eten e intermedios; el vapor francés "San Luis", para Talcahuano e intermedios.

Hoy saldrán: el remolcador "Lobo", para Coronel, llevando a remolque a la chata "Don Augusto". el vapor nacional "Don Ricardo", para Lota e intermedios.

El Martes saldrán: el vapor nacional "Don Roberto", para Arica e intermedios; el vapor nacional "Magallanes", para Iquique e intermedios; la goleta "María Adelaida", para Antofagasta, directa; el vapor japonés "Seiyu Maru", para Antofagasta, Iquique y Yokoama, Japón.

El Miércoles saldrán: el vapor nacional "Aysen", para Cristóbal e intermedios, en viaje rápido; vapor nacional "Don Luis", par Lota e intermedios.

El Jueves saldrán: el vapor n cional "Colón", para Antofagas e intermedios; el vapor nacion "Taltal", para Arica e intermedio

Salidas de malas.— La corre pondencia del vapor "Aysen" par Cristóbal, se recibe hasta el Mie coles 28, a las 11 y 11.30, y has las 2 P. M., con triple franqueo.

La correspondencia por vía A des se recibe los Martes y Sábad de cada semana, hasta las 4.30 5 P. M.

Certificados, una hora antes.

La correspondencia del Longtudinal, se recibe para Iquique l días Martes.

TARAPACA

(De nuestro corresponsal por telégrafo)

IQUIQUE. — El "Esmeralda".— Hoy amaneció en este puerto crucero de la Armada naciona "Esmeralda", que llegó procede te de Mejillones.

Procederá a llenar sus carbon ras con 800 toneladas de combu tible; tomará víveres frescos zarpará después para Arica, a r coger el contingente de conscri tos navales. De regreso, pasa por Caleta Buena, Iquique, Toc pilla y Antofagasta, efectuando misma labor.

—**Elaboración de salitre.**— L oficinas salitreras Granja e Ir del cantón sur de la provincia, h encendido nuevamente sus fueg dando comienzo a los trabajos elaboración de salitre. Con es motivo, se ha dado ocupación centenares de obreros que estab cesantes.

Alfredo Blanchard
IMPORTADOR DE LICORES FINOS
Traslada su oficina a la
CALLE LA BOLSA N.o 33. AL FRENTE DE LA BOLSA DE COMERCIO

Fábrica Nacional de Pólvora
OFRECEMOS LAS SIGUIENTES CALIDADES:
Pólvora de caza, especial y corriente.
Pólvora sin humo Schultze, suelta o en cartuchos cargados.
Pólvora de caza, en envase pequeño, marca Rabbit.
REPRESENTANTES GENERALES:
BESA Y Cía.

CLERK
with perfect knowledge of Spanish, English & book-keeping & with good commercial experience is required by foreign concern.
Initial salary $ 600.
Apply by letter only to
Casilla 133 D -- Santiago

TIFUS EXANTEMATICO
Cuidado, prevenirse, defiéndase del contagio.
Use diariamente en su aseo personal, en el doméstico, etc el desinfectante, casero ideal, no venenoso, no cáustico, no corrosivo, limpiador germicida
Naftol M.C.R. VIJIL
Cuidado con las imitaciones.
Exija esta marca en cada envase
Cada frasco lleva el folleto de instrucciones completas
Compre hoy un frasco y un Pulverizador "ACME".

SE VENDE EN TODAS PARTES $ 9 M-Cte.
POR MAYOR DESCUENTOS ESPECIALES
Compañía 1077, Santiago - Cochrane 580 Valparaíso

EL TE PARA TODOS
DELICIOSO
UK
POR TODOS PREFERIDO
Pídalo en todas partes

POLITEAMA: HOY

Matinée: las series 1, 2 y 3 de

El mensajero de la muerte

Especial y noche: El sublime poema de amor

Alma Mater

por la encantadora gran actriz IRENE HUNT.

ELECTRA: HOY

Matinée: las series 4, 5 y 6 de

El mensajero de la muerte

Especial y noche: Estreno del sublime poema sentimental

¿QUIEN ROBO EL COLLAR?

Obra en la que derrocha rosas de juventud y frescor de primaveras la encantadora MARY MILES MINTER.

INDEPENDENCIA: HOY

Matinée: las series 4, 5 y 6 de

El mensajero de la muerte

Especial: el drama pasional por ENID MARKEY

EL TRIUNFADOR

Noche: El drama de cow-boy desarrollado en el Far-West americano

EL SOCIO DEL BANDIDO

por el Ciclón de las praderas GEO HERNANDEZ.

SELECTA: HOY

Matinée: las series 1, 2 y 3 de

El mensajero de la muerte

Especial: El poema de amor

LA BUENA MENTIRA

por la hermosa BESSIE BARRISCALE.

Noche: El drama de aventuras y peripecias sensacionales desarrollado en un "gran circo europeo"

URSUS, el elefante sabio

por el inteligentísimo elefante URSUS.

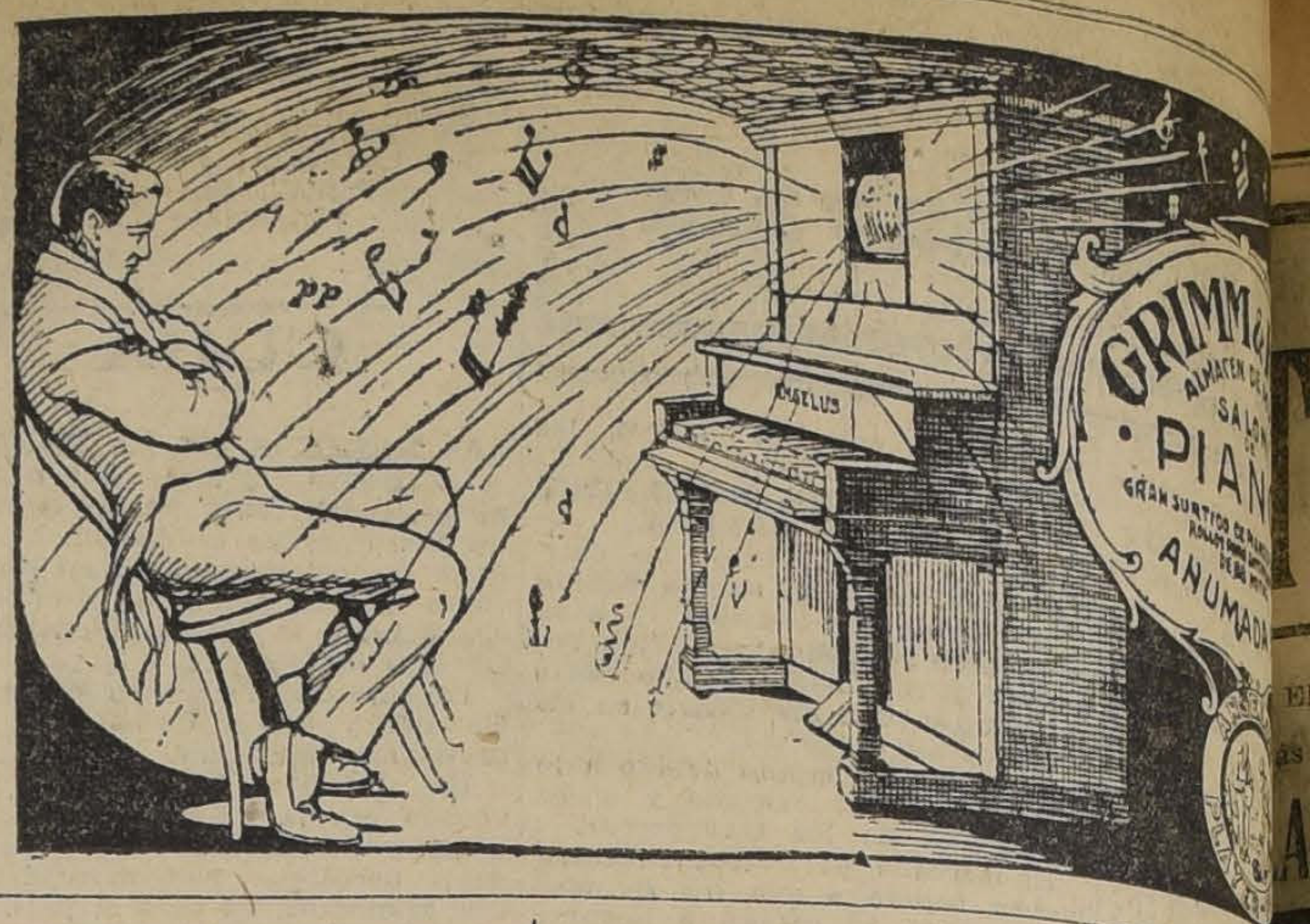

TEATROS

TEATRO LA COMEDIA. — Sigue con creciente éxito en este teatro la Compañía Díaz - Perdiguero. Las obras son puestas en escena con absoluta corrección, siendo del agrado del público que cada día concurre a este teatro.

Anoche fué reprisada "La frescura de la Fuente", que causó la hilaridad del público con sus divertidas escenas.

Completó el éxito de la noche la señora Mercedes Díaz, con sus tonadillas, de las cuales se vió obligada a bisar algunas.

Para hoy anuncia en matinée la comedia en tres actos "Que viene mi marido", que fué un extrordinario éxito cómico, a raíz de su estreno.

En vermouth se estrena la lindísima comedia titulada: "Vencedores y vencidos", y en la noche se reprisa la comedia en tres cuadros: "El amigo Carvajal". En tanda vermouth y noche cantará tonadillas la señora Díaz.

BENEFICIO MAZIMOVA-MAYOKOFF. — Hay buen número de localidades vendidas para la velada que se hará mañana en el Teatro Brasil, en honor y beneficio de las simpáticas bailarinas Nella Mazimova y Wanda Mayokoff.

El programa confeccionado es atrayente y está formado por cine y variedades.

TEATRO BRASIL. — En las funciones de tarde y noche de hoy, trabajarán las simpáticas bailarines Nella Mazimova y Wanda Mayokoff. Estrenarán dos nuevas danzas y repetirán la de mayor éxito en las funciones anteriores.

El cine estrenará la comedia sentimental Vitagraph "Su amor ideal", interpretada por la linda actriz Gladys Leslie.

En la matinée se exhibirá la linda vista de aventuras "El valiente entrometido", en la cual el popular actor Antonio Moreno, hace el papel principal.

TEATRO ATENAS. — En la sección especial de hoy, este teatro obsequiará una hermosa postal-retrato del aplaudido actor Antonio Moreno, a la vez que presenta el hermoso drama de que este artista es protagonista, titulado: "El refugio".

VARIEDADES EN EL TEATRO SEPTIEMBRE. — El Jueves harán su reestreno en el Teatro Septiembre las bailarinas clásicas Nella Mazimova y Wanda Mayokoff, que tanta aceptación tuvieron en su debut.

Ahora se presentarán lon nuevos números de danzas Pawlovianas y un lujoso decorado.

DE MONTEVIDEO. —Del diario "La noche", de la capital uruguaya, copiamos los siguientes párrafos, a propósito de la Compañía Romo Viñas, que ha sido contratada por la Empresa Ernesto Bouquet, para actuar en ésta, en la próxima temporada:

"Ante un numeroso público debutó anoche en nuestro primer coliseo, la Compañía Española Romo Viñas. Hay en el elenco que anoche inició esta nueva temporada, elementos de valía, como la señora Romo y los señores Farras y Cort. Son ellos verdaderos cantantes y artistas, cosa que dejaron acabadamente demostrado en "Marina". El resto del conjunto es de lo más homogéneo, y todo hace preveer que tendremos una de las mejores temporadas de zarzuela".

LA SOCIEDAD TEATRAL DE CHILE.—Próxima sesión de Directorio.—La velada inaugural. — En la oficina del administrador-tesorero, señor Víctor Barros Lynch, Teatinos 70, se reunirá mañana Lunes a las 6 el Directorio de la "Sociedad Teatral de Chile".

Se tratarán varios asuntos de importancia, entre otros, el programa de la velada inaugural que se efectuará en la Universidad y en la cual se sabe desde luego, que leerá una conferencia sobre el aplaudido doctor uruguayo Florencio Sánchez, el director-presidente de la Sociedad, don Angel Custodio Espejo. Por pedido especial del Directorio, el señor Carlos Cariola hará recuerdos sobre muchos puntos interesantes del desarrollo del teatro chileno en los últimos años, en el cual le ha tocado intervenir de cerca y muy honrosamente.

En la sesión de mañana, el Directorio entra a considerar también los nombres de las distinguidas personas que se han ofrecido como socios cooperadores.

Las adhesiones para la nueva Sociedad las recibe el pro-secretario señor Guillermo Bianchi en "Las Ultimas Noticias", a donde pueden también dirigirse por carta las personas que lo deseen.

Los socios ya incorporados deben pagar la cuota de fundación en la oficina del tesorero, Teatinos 70.

TEATRO PARAISO. — Hoy Domingo debuta en este teatro la tonadillera señorita Hortensia Suárez, procedente de los teatros de Norte América, México y Centro América.

La crítica de estos países ha aplaudido su actuación.

El Teatro Paraíso, del Cerro Santa Lucía, ha de verse concurrido como en las mejores noches de otros años. La pareja "Los Suaritos" se presentará además en bailes, y la señorita Suárez, presentará el alegre baile egipcio Garrotín.

LA SIMPATICA TONADILLERA SEÑORITA HORTENSIA SUAREZ, QUE DEBUTARA HOY EN EL TEATRO PARAISO DEL CERRO SANTA LUCIA

El biógrafo proyectará la hermosa película "Su majestad la juventud", notable estreno Fox.

SOCIEDA DE AUTORES TEATRALES DE CHILE. — Antenoche celebró sesión el Directorio de esta sociedad, bajo la presidencia del señor A. Díaz Meza, y con asistencia de los directores señores René Hurtado Borne, Luis Valenzuela Arís y Eduardo Valenzuela Olivos.

Se leyó y fué aprobada el acta de la sesión anterior.

Se dió cuenta de la renuncia presentada por el señor Nathanael Yáñez Silva, de su cargo de presidente de la sociedad.

Los directores presentes, por solidaridad con el señor Yáñez, acordaron, por unanimidad, presentar la renuncia colectiva de sus cargos, y citar a una junta general extraordinaria, que se efectuará el Viernes 30 a las 9. 30 P. M., en el salón de "El Diario Ilustrado".

Se dió cuenta de la renuncia presentada por el señor Carlos Cariola, de su carácter de socio de la institución, y el Directorio acordó dejarla a la resolución de la nueva mesa directiva.

No se continuó el estudio de las bases de los concursos teatrales proyectados, en vista de la situación producida.

Se recomienda a todos los socios la puntual asistencia a la próxima junta general.

Encuesta sobre teatro nacional

LO QUE NOS DIJO ERNESTO MONGE WILHEMS

XI

Ernesto Monge Wilhems, autor porteño, ha estrenado ya dos obras: el juguete cómico "Aprenda usted inglés", dado en Valparaíso y Santiago, y la comedia en tres actos "Lo que la mujer quiere", que estrenó Mario Padín en Julio del año pasado en Valparaíso.

Sus actividades teatrales no se han reducido a esto sólo: fué crítico teatral de "El Chileno" de Valparaíso y en unión de Rafael Raveau, Fernando Gándara Pastor y Oscar Videla, formó la Compañía Mario Padín que hace de preferencia teatro nacional.

En la respuesta que nos envía Monge Wilhems hace una exposición prolija de sus ideas prácticas para propender al desarrollo del teatro chileno. Por lo que a él ataña directamente, se declara, por sobre todo, partidario de trabajar, trabajar intensamente, pues está "convencido de que ningún esfuerzo se pierde". Y en esto Monge Wilhems ha dicho una gran verdad que ojalá todos nuestros autores meditaran.

—¿Qué podría hacerse para impulsar el teatro nacional en 1920?

—El teatro nacional, es en todo país, un exponente de su cultura. En consecuencia, el gobierno y las municipalidades están obligados a prestarle decidida ayuda. ¿En qué forma, creo yo, podrían apoyar al teatro las nombradas instituciones?

En la siguiente forma:

1.o El Gobierno, construyendo un teatro-escuela en Santiago, de material ligero y de regular capacidad, en algún terreno apropiado que cediera el municipio para este objeto.

2.o Trasladar a este teatro la clase de declamación y nombrar al profesor de esta asignatura director de él, asesorado por una comisión compuesta de un regidor municipal, un miembro de la Sociedad de Autores, elegido en junta general de socios para este cargo y de un representante del Gobierno nombrado por el Intendente de Santiago.

3.o Esta comisión administraría el teatro y los fondos que llegaran a su poder. Aceptaría o rechazaría las obras que presentaran los autores para su representación y duraría en funciones dos años, pudiendo ser reelegidos sus miembros.

4.o Con los alumnos de ambos sexos se formaría una o dos compañías de dramas y comedias, si hubiera suficiente personal, de las cuales sería director el profesor de declamación.

El teatro funcionaría diariamente, todo el año.

5.o Para ser alumno de la clase de declamación, la comisión asesora confeccionaría un reglamento que señalara las condiciones a que debieran ceñirse los aspirantes.

6.o Los autores que representaran obras en este teatro no cobrarían derechos, pues todos los interesados en el éxito del teatro nacional deben hacer algún sacrificio en pro de él. Gobierno, Municipalidad, actores, autores y público deben contribuir a este fin.

7.o Los precios de las localidades en este teatro serían reducidos, de modo que estuvieran al alcance de las clases populares.

8.o Las entradas que produjeran las funciones se dedicarían al mantenimiento del teatro, decorado, etc., y a fijarles a los alumnos un sueldo modesto, siempre que alcanzara el dinero para ello, deducidos los gastos anteriores.

9.o Esta asignación se entregaría a los alumnos en dos partes: 50 por ciento en dinero y 50 por ciento en equipo, que pudiera más tarde servirles para ingresar a compañías particulares. Este equipo no podría salir de la sastrería del teatro hasta que el alumno obtuviera su título de "actor" o bien seis meses después de haberse retirado de la clase.

10. El profesor de declamación, y a la vez, director del teatro, ganaría la suma de $ 10,000 anuales, que se cargaría en el presupuesto respectivo a la actual clase de declamación que existe en el Conservatorio Nacional de Música.

Estos diez artículos son meras ideas, susceptibles de ser mejoradas y que podrían servir de base para un proyecto definitivo.

Según los artículos anteriores, se tendría una escuela de actores, de la cual podrían sacar sus elementos las futuras compañías nacionales. Los autores, aun no conocidos, tendrían un teatro donde podrían hacer sus ensayos con libertad, en una forma práctica, que les permitiera modificar sus obras antes de ser entregadas a otras compañías. Podríase, también, conseguir con la prensa, de que ésta no hiciera crítica a las obras estrenadas en el teatro-escuela. Se consideraría verdadero estreno sólo cuando fueran representadas por compañías particulares. Estas compañías serían beneficiadas con el teatro-escuela, porque tendrían en él un centro en donde escoger repertorio nacional, sin exponerse a perder tiempo y trabajo en ensayo de obras que después fuesen un fracaso.

—¿Qué piensa usted de la Sociedad de Autores? ¿Corresponde al papel que le está encomendado?

—Creo que en la actualidad, dado el poco desarrollo del teatro nacional, cumple a satisfacción con su cometido, sobre todo en su carácter de administradora, pues resguarda muy bien los intereses de sus socios. Más tarde, necesariamente, su papel deberá ser otro.

—¿Qué obras nuevas tiene terminadas o en gestación?

—Terminadas, dos: "En las garras del peuco", comedia en tres actos, y "Viva el carbón", sainete en un acto.

En preparación, otras dos: "Adiós papá", comedia en tres actos, y "Un ladrón", comedia dramática, también en tres actos.

Mi lema en el teatro es: trabajar, trabajar y trabajar, pues estoy convencido que ningún esfuerzo se pierde y que, las más de las veces, la obra definitiva de un autor es el resultado de una continua gimnasia intelectual, que exige dar primero un paso, después otro, en seguida uno más y así, de paso en paso, llegar por fin a la senda que nos hemos propuesto alcanzar.

El tiempo dirá si tengo razón o nó.

Circos

GRAN CIRCO VERY-STRONG.— Hoy dará este circo dos interesantes funciones, la primera a las 3.30 P. M. y la segunda a las 9.30 P. M. Se anuncia el estreno, que será presentado por la señorita Leiva y que lo ejecutarán el colegio de perros amaestrados se titula "El fusilamiento".

Por la noche se presentará por segunda vez el atleta en levantamiento de pesos.

GRAN CIRCO STRONG-MAN.— Dos interesantes funciones darán en este circo hoy día. En ambas funciones tomarán parte los mejores artistas de la Compañía, tales como los bailarines González y el trío Mayorga.

Noticias Cinematográficas

TEATRO SEPTIEMBRE. — En la matinée, la interesante película de aventuras cow-boys, por el popular atleta Antonio Moreno, intitulada: "El valiente entrometido".

En vermouth y nocturna el precioso estreno Vitagraph, "Su amor ideal", por la artista de gran temperamento, Gladye Leslie.

peramento, Gladye Leslie. El argumento cuenta una novela de amores veraniegos, cuando se borran las diferencias sociales en medio de la vida natural que llevan los millonarios norteamericanos en la época de vacaciones.

El trío Barbat-Carvajal-Penjean, acompañará la vista con el siguiente programa musical:

1. Saint Saens, "Sansón y Dalila"; 2. Grieg, La Mañana. 3. Espinoza, Moraima. 4, Wagner, Crepúsculo de los dioses. 5. Tschaikowsky, Romanza. 6. Michel. Czarda N.o 5.

DOS GRANDES CREACIONES DE MARGARITA CLARK. — El Teatro Brasil presentará en la semana que se inicia, dos lindas películas por Margarita Clark. Mañana exhibirá "Castillos en el aire", sátira contra los solterones que se mueren esperando encontrar una mujer ideal. La otra, que se pasará el Martes, se titula "Historia de amor", y es un estreno absoluto en Chile.

CONSTANCE TALMADGE, HOY EN EL ALHAMBRA. — Esta belleza del cine, cuya especialidad son sus dulces ingenuidades, reaparece hoy en una magistral comedia Selec. titulada: "Un matrimonio de prueba". Tenemos espléndidas referencias de esta cinta, en la que la gentil estrella consigue un triunfo más.

Su argumento es de estilo vaudevillesco, lleno de situaciones chispeantes, que provocan la sana risa del espectador. En cuanto a lujo, elegancia y bellos paisajes, se nos dice que es una obra maestra.

SEIS ESTRENOS NOTABLES. — La Empresa del Teatro Colón anuncia seis estrenos en la semana, que son los siguientes:

Mañana "El genial entrometido"; Martes, "La sangre no miente"; Miércoles, "La peste"; Jueves "Al mejor postor"; Viernes, "Un consejo a las mujeres"; y Sábado "La princesa velada". Cuatro de estos mejores estrenos pertenecen a la Empresa de Teatros y Cinemas Ltda.

LAS 3 FUNCIONES DE HOY DEL TEATRO IRIS (Castro 130).—Interesantes prometen ser las funciones de hoy de este teatro.

En la matinée se pasará "El drama del refugio", por Antonio Moreno, el intérprete de "La casa del odio".

En la sección especial va el gran éxito Golwynd, "Su majestad la juventud", interpretado por la encantadora Magde Kennedy, y en la noche el estreno de "La peste", con la compañera de Chaplin, la hermosa Mabel Normand.

LOS ESTRENOS DE LA PRESENTE SEMANA DEL SPLENDID. —Cinco estrenos de primer orden que posee la casa Glucksmann, presentará durante la presente semana el Splendid.

Lunes, "Ojo por ojo", la admirable tragedia, adaptación de "L'Ocident" de Henry Kistemaeckers, creación de la divina actriz Nazimova.

Martes, estreno Triangle, "Como murió Walton", emocionante drama pasional, con el que debuta el gran actor americano J. Barney Sherry.

Jueves, estreno Tiber Film (Roma), "El circo del espionaje", sensacional drama, con aventuras y peripecias de gran novedad, desarrollado en un gran circo europeo.

Viernes, estreno Triangle de Luxe, "El remanso", emocionante drama pasional de la vida aristocrática, interpretado por la seductora Gloria Swanson. Obra de gran lujo, poco apropiada para niñas, y perteneciente a la serie iniciada con "Almas inquietas".

Sábado, estreno Triangle "El robo de la cruz del sur", drama policial que refiere las hazañas de un moderno Arsenio Lupin, creación del gran actor J. Barney Sherry.

Domingo, estreno Glucksmann-Ideal, "Caridad en competencia", graciosísimo idilio romántico, interpretado por la reina de las actrices picarescas, la encantadora Margarita Fisher.

Para muy luego se anuncia el estreno de varias vistas de arte italiano, interpretadas por la Borelli, Menichelli, Itala Manzini, Elena Mackowska, Tulio Carminati, y la gran serie especial de la casa Pathé N. Y., "La gran jugada", por los célebres artistas Charles Hutchinson y Ana Luther.

LA MATINEE DE HOY DEL SPLENDID.— Dando cumplimiento al programa de menor precio que se ha trazado la Empresa del Splendid, ofrece para la matinée de hoy un programa que encontrará gran aceptación en chicos y grandes, compuestos por dos vistas de largo metraje, apropiadas para niños y que han sido los mejores éxitos de la semana que hoy termina, una de ellas es el drama de aventuras desarrollado en un gran circo europeo e interpretado por el más inteligente elefante del mundo, y titulada "Ursus, el elefante sabio"; y la segunda, el bello drama policial, interpretado por la encantadora Mary Miles Minter, titulado "¿Quién robó el collar?".

EL ESTRENO DE HOY POR LA "DIOSA DEL CINEMA".—Tanto en la especial como en la función nocturna de hoy del Splendid se verificará el estreno de la hermosa producción, la "Chicuela de colegio", cuyo argumento narra una preciosa novela de amor.

Desempeña el rol principal, la más linda de las actrices americanas Olivia Thomas, favorita del público y más conocida con el sobrenombre de "La diosa del cine".

"OJO POR OJO" POR LA NAZI-"CUENTAS SALDADAS". — La casa Paramount presentará mañana Lunes en vermouth y noche en el teatro Dieciocho, una lujosa producción titulada "Cuentas saldadas".

Esta obra, cuyo papel principal está a cargo de la famosa trágica

Paulina Fred
delicadeza
"Odette" y
mérito, que
Paramou
"EL FAT
Empresa
munica
serie d
gris",
y Pris
en la f
este tea
Esta
terés, por
Teatro Bag
primeras
gris", moti
podrá ver
tunadamente
Chile, las
ya habían
sala.
"LA JOVE
En especial
tará el Teat
cada comedia
pretada por
Clayton.
El título
joven mist
acreditada
que la cuent
produccione
GARDEN T
ce esta sala
nes.
En matin
aventuras
miente", en
terviene el
Mix. En esp
la divertida
hombre y
zada por los
Moore y Sea
TEATRO AL
presenta est

TEATRO L
ERNESTO
Compañía Esp
Díaz P
Hoy Doming
tres grandes
Matinée, a las
QUE VIEN
Vermouth, a
VENCEDOR
Tonadillas por
Noche, a las
EL AMIG
Tonadillas por

CERRO S
Teatro Paraí
Función com
HOY DOMING
SU MAJEST
por Madge K
Estreno de
Hortensia Suá

NOTA.—Los
nes al Hotel
desde hoy,
tado o Corre
ñora Zenaida

TEAT
HOY
La diligenci
LA SANG

ACLARACION

MAX GLUCKSMANN HA RECIBIDO CONFIRMACION DE HABERSE FIRMADO EL CONTRATO POR LAS MARCAS

Selznick y Select

PARA LA PRODUCCION DE LOS AÑOS 1920 Y 1921, LO QUE LE PERMITIRA PRESENTAR LA "MAS MODERNA" PRODUCCION DE ESTAS MARCAS.

El interés demostrado por las diversas empresas que actúan en Chile para asegurarse las producciones de estas marcas, es una prueba convincente de la excelencia de las creaciones SELZNICK y SELECT, siendo para Max Glucksmann un nuevo timbre de honor, y una prueba palpable de su poder todopoderoso como comprador de grandes vistas, el haberlas hecho entrar a formar parte de su programa, el que está seleccionado por las mejores marcas del mundo; después de haber sido el primero y el único que ha presentado en Chile las vistas SELZNICK, que han hecho furor en el país.

El elenco Selznick se compone en estos momentos de los siguientes artistas, todos ellos "ESTRELLAS SUPREMAS":

OLIVE THOMAS — EUGENIO O'BRIEN — OWEN MOORE
ELSIE JANES — ELAINE HAMMERSTEIN

Y la "SELECT", presenta en los actuales momentos, o sea, dentro de nuestro contrato, producciones interpretadas por

NORMA TALMADGE — CONSTANCE TALMADGE
CLARA KIMBALL YOUNG

las que presentaremos en Chile aunque se molesten nuestros competidores, lo que no podemos impedir.

Por lo demás, señor Representante de la Italo-Chilena, no se precipite en hacerse "mala sangre" con nuestra adquisición, pues ella, junto con la de Pathé N. Y., es nada más que el comienzo, o una muestra, del formidable espectáculo que presentará mi casa el presente año.

Termino agregándole que, si Ud. fuera un cinematografista de verdad, sabría que lo que vale en las cintas es su marca, y no el que sean representadas por una u otra actriz, pues donde HAY UNA HAY OTRA. Y las nuevas son siempre las favoritas del público, que se cansa de ver siempre los mismos gestos, las mismas caras, el mismo argumento, presentado bajo aspectos diferentes. Ud. cree que la Pathé N. Y. dejó de tener la importancia que tiene por haber perdido a Perla White; no, señor, pues junto con salir ella brotaron dos estrellas, que hoy tienen tanto prestigio como ella: Dolores Cassinelli y Ruth Roland.

Por lo tanto, señor Representante, confórmese con esto, pues si chilla mucho, se va a quedar hasta sin la Universal, que es lo único que le queda.

EL REPRESENTANTE.

SETIEMBRE - HOY

TARDE Y NOCHE — Platea 1.50

Precioso estreno Vitagraph, por Gladys Leslie:

SU AMOR IDEAL

Novela de veraniegos pololeos, que empieza en deliciosos paisajes selváticos y termina en los aristocráticos salones de New York.

BRASIL. HOY. TARDE Y NOCHE; PLATEA $ 2

Bailes Clásicos

por NELLA MAZIMOVA y WANDA MAYOKOFF

y la preciosa película SU AMOR IDEAL.

MATI
de los dos teatr
ANTONIO
en la linda nove
EL VALIEN
ENTRO

ALAMEDA - Hoy, Especial y Noche:

Su Pasado sin Mancha

Delicada super-producción FOX, por PEGGY HILAND y CHARLES CLARY

GARDEN - Hoy, Especial y Noche

Estreno de la artística comedia Goldwyn, por TOM MOORE,

Un Hombre y sus Millones

Matinée A
Y GAR
TOM MIX en
de cow-boys:
La Sangr
no

SPLENDID-HOY

Teatro que exhibe:
"EL MEJOR ESPECTACULO CINEMATOGRAFICO DEL MUNDO"

MATINEE MONSTRUOSA, A LAS 3.15

PLATEA: $ 1. — (NIÑOS: $ 0.60)

"URSUS, EL ELEFANTE SABIO"

drama de aventuras desarrollado en un gran circo europeo e interpretado por el elefante más inteligente del mundo.

¿QUIEN ROBO EL COLLAR?

hermoso drama policial por la encantadora MARY MILES MINTER.

ESPECIAL Y NOCHE

PRECIOSO ESTRENO "TRIANGLE - IDEAL"

"LA DIOSA DEL CINE"

OLIVIA THOMAS

llamada así, por ser la más linda, escultural y simpática de las actrices del cine, en su creación suprema

CHICUELA DE COLEGIO

drama de inspiración y encantador poema de amor, juventud y alegría que parece arrancado de la estrofa más hermosa de una mágica y romántica poesía.

¡EN VERANO COMO EN INVIERNO

Un buen programa no sufre las variantes del
rio: los rigores de la estación se contrarestan con
grama, la cantidad de estrenos y la novedad de

Estrenos de la Se

LUNES: "Ojo por ojo", la admirable tragedia
tación de "L'Occident" de Henry Kistemaeckers
de la divina actriz NAZIMOVA.
MARTES: estreno Triangle, "Cómo murió Walton"
ma pasional, con el que debuta el gran actor
Sherry.
JUEVES: estreno "Tiber Film (Roma)", "El
sensacional drama de espionaje, con aventuras y
vedad, desarrollado en un gran circo europeo.
VIERNES: estreno "Triangle de Luxe", "El
drama pasional de la vida aristocrática, interp
tora GLORIA SWANSON. Obra de gran lujo, poco
perteneciente a la serie iniciada con "Almas inq
SABADO: estreno Triangle, "El robo de la cruz
licial, que refiere las hazañas de un moderno
del gran actor de elegante figura y gran simpat
DOMING: estreno "Glucksmann-Ideal", "Caridad
graciosísimo idilio romántico, interpretado por
picarescas", la encantadora MARGARITA FISHE

MATINEE

TOM MIX

El Ciclón de California, en la ás sensacional de sus creaciones:

A BIBLIA A TIROS

HOY-ALHAMBRA - 4 FUNCIONES

Especial y Noche: ESTRENO SOCIAL SELECT:

La linda comedia de pololeos, que cuenta la aventura de una novia que aceptó un curioso matrimonio a ratos, y que después no hallaba qué hacer para atrapar al maridito.

UN MATRIMONIO DE PRUEBA

Simpática creación de la gentil intérprete de papeles de recién casada,

CONSTANZA TALMADGE

SELECTA

La divertida y ejemplarizadora comedia GOLDWYN:

Un hombre y sus millones

por los aplaudidos artistas

TOM MOORE y SEENA OWEN

la de cow-boys, titulada "La e no miente", en la que inter- como protagonista el aguerri- quero y simpático actor Tom

especial y noche, estrena la oria super-producción Fox: "Su o sin mancha", artística y sen- comedia dramática protagoni- por los aplaudidos artistas y Hiland y Charles Clary.

TRENOS DE HOY. — En la lla del teatro Alameda se exhi- oy, en especial y nocturna, el so fotodrama Fox "Su pasado mancha", de argumento vivido agnífica interpretación, a cargo a gentil Peggy Hiland.

Garden Theatre anuncia para mismas secciones el estreno de nita comedia Goldwyn, titula- Un hombre y sus millones", en ue toman parte los aplaudidos tas Tom Moore y Seena Owen.

MO LINCOLN. — Muy comen- ha sido el reto que ha lanzado Lincoln al campeón de box dos los pesos del mundo, Jack ey. Lincoln tiene en su abono rosas peleas que lo han llevado iunfo en triunfo, y no es ra- cierto que no conociendo has- ora la derrota, aspire medirse l ostentador del título mundial, de discutirlo.

o Lincoln, fué elegido entre s, para desempeñar el simpá- rol de heredero de Lovaina, en lícula de gran éxito "El Kai- como recordarán los amantes escena muda, su presencia causó asombro, pues en realidad denotaba una fuerza hercúlea y bien definida musculatura. Ultimamente este coloso ha firmado un largo contrato con la Universal Film, la entidad cinematográfica que goza de más prestigios, y su primera interpretación, secundado por la divina Grace Cunard, titulada "Elmo el invencible", le ha valido el más grandioso éxito que hasta ahora se haya presenciado.

Consta esta creación de dieciocho episodios, y demás está decir que cada una de sus escenas es un cúmulo de sensaciones que crispan los nervios. Entre sus atractivos figura un motociclista encapuchado cuya entidad sólo la podrá descifrar el espectador en el último episodio. ¿Quién es? Este es el misterio.

"VIA CRUCIS MATERNAL". — Es el título de un intenso poema de amor y sacrificio dedicado a las madres del mundo, por la manufactura Fox. Charlolle Walker, un verdadero temperamento trágico, es su protagonista.

Se trata de una obra hecha de ternura y emoción, que exalta la bondad en los corazones más duros. El Alhambra anuncia su estreno para el próximo Miércoles.

"VERDAD AMARGA". — Virginia Pearson, la hermosa y elegante actriz de la casa Fox, acaba de filmar esta notable película que cuenta la vida una infortunada hija del voulevard con rasgos característicos que la colocan a la altura de una de las más acabadas piezas artísticas del cinema moderno norteamericano.

Su argumento tiene sus rivetes de intriga policial, que sirven para hacer aún más interesante esta producción Fox, de mérito. Su estreno se verificará en el Alhambra el próximo Jueves.

SUPREMO SACRIFICIO. — La casa Pathé París, acaba de vertir al cinema el impresionante drama del famoso literato Alfred Machin. Como el lector sabe, se trata de esas novelas realistas que cuentan la historia dolorosa de un buen corazón sacudido insistentemente por todas las desgracias.

Durante sus escenas, el espectador puede admirar pasajes de verdadero realismo, como ser, la explosión de una fábrica de municiones, el naufragio e incendio de un transatlántico en alta mar y una emocionante cacería de osos en los bosques canadienses.

Es otro de los estrenos que el Cine Alhambra presentará a sus habitúes en la próxima semana.

"REMORDIMIENTOS". — Fox ha filmado últimamente esta sensacional obra con el subtítulo de "Puñetazos contra tiros". William Farnum, el león de la pantalla, y la célebre actriz Gladys Brockwell, son sus protagonistas.

Es la historia de una drama de odio y de amor, la trajedia de un corazón entregado por completo al servicio de una causa noble y justa.

Esta película será estrenada en el Alhambra el próximo Sábado.

MOVA SE EXHIBIRA MAÑANA. — La obra de cine clásico, adaptación de Albert Capellani, de la célebre obra de Henry Kistemaeckers, "L'Occident" y titulada "Ojo por ojo", tragedia pasional en la que hace su suprema creación artística la divina Nazimova, será exhibida en las funciones de mañana del Splendid

"SU NOCHE DE BODAS". — La prestigiada manufactura Select Pictures, presentará a la gran favorita de la escena americana y preferida de la sociedad, Alice Brady, en esta su creación de arte desarrollada en el más aristocrático ambiente. En ella nos relata la historia de una recién casada que está a punto de convertir su noche de boda en noche de hiel, debido a su ingenuidad.

El desarrollo de la obra es de alto interés y presenta los últimos modelos de lo moda neoyorkina.

"CUENTAS SALDADAS". — Esta lujosa y bella tragedia pasional de la marca Paramount interpretada por la famosa actriz Paulina Frederick se estrenará mañana Domingo en las funciones de tarde y noche del teatro Delicias, y el Lunes en el Dieciocho.

Ambas salas tienen las exclusividades de esta cinta en sus respectivos barrios.

Programas de hoy

SPLENDID THEATRE.— Matinée a las 3.15 P. M., "Ursus, el elefante sabio" y "Quien robó el collar" por Mary Miles Minter. Especial y noche, estreno Triangle Ideal "Chicuela de colegio" por Olivia Thomas.

DIECIOCHO.— Matinée "Oliver Twist" por Mary Doro y "La moza de café". Vermouth y noche, Ethel Clayton en "La joven misteriosa".

DELICIAS.— Matinée, un buen estreno. Especial y noche, Paulina Frederick en "Cuentas saldadas".

TEATRO CHILE.-Matinée, "Más vale mañana que fuerza" por Jack Bilbert. Especial Eddie Polo y Priscilla Dean en los episodios 10, 11 y 12 de "El fantasma gris". Noche, función de moda.

IRIS (Castro 130).—Matinée "El drama del refugio", protagonista Antonio Moreno.

Especial, 'Su majestad la juventud", protagonista Magde Kennedy. Noche, "La peste", protagonista Mabel Normand.

CINE ALHAMBRA. — Matinée "La Biblia a tiros", por Tom Mix. En tanda selecta "Un hombre y sus millones, por Seena Owen y Tom Moore. En especial y noche, estrena "Un matrimonio de prueba" por Constance Talmadge.

TEATRO NOVEDADES.— Matinée "El fantasma gris" En especial "La peste" por Mabel Normand y "Deudas saldadas" por Paulina Frederick.

SETIEMBRE.— Matinée "El valiente entrometido" por Antonio Moreno. Tarde y noche "Su amor ideal" por Gladys Leslie.

BRASIL.— Matinée "El valiente entrometido" por Antonio Moreno. Tarde y noche "Su amor ideal" y bailes clásicos.

EXCELSIOR.— Matinée, el final de "El sendero sangriento", por Coral Holloway y William Duncan. Noche, "Sagrado voto" por Geraldina Farrar y Milton Sills.

PEDRO VALDIVIA. — Cinco hermosos estrenos cómicos. Vermouth, "Corazón de mujer". Nocturna "La diligencia de media noche de un cow-boy".

POLITEAMA.— Matinée, las series 1, 2 y 3 de "El mensajero de la muerte". Especial y noche, estreno "Alma Mater" por Irene Hunt.

ELECTRA.— Matinée, las series 4, 5 y 6 de "El mensajero de la muerte"; especial y noche, estreno "¿Quién robó el collar?", por Mary Miles Minter.

SELECTA.— Matinée, las series 1, 2 y 3 de "El mensajero de la muerte". Especial "La buena mentira" por Bessie Barriscale. Noche, "Ursus, el elefante sabio".

INDEPENDENCIA. — Matinée, las series 4, 5 y 6 de "El mensajero de la muerte". Especial "El triunfador" por Enid Markey y Willard Mack. Noche, "El socio del bandido" por Jack Bilbert y Jeo Hernández.

ATENAS.— Matinée, "En pos de la venganza" por William Farnum. Especial "El refugio", con Antonio Moreno. Noche, "Al mejor postor".

VICTORIA. —Especial y noche, estreno "La princesa velada", por Dolores Casinelli. Matinée "La sangre no miente" por Tom Mix.

AMERICAN CINEMA.— Noche, estreno "La princesa velada" por Dolores Casinelli. Especial "La peste" por Mabel Normand. Matinée, "El drama del refugio" por Antonio Moreno.

SAN MARTIN. —**Avenida Matta.** —Compañía de Comedias Evaristo Lillo. Matinée a las 3.15. Selecto programa. Noche, a las 9.15, "Entre gallos y media noche".

SARGENTO ALDEA.— Matinée, "Venganza loca" por Jack Pickford. Especial, fin de "El fantasma gris". Noche, "El genial entrometido," por Antonio Moreno,

los Empresarios y amantes del Cine

Haciéndonos eco de un aviso publicado por la Casa lucksmann, en el que dice haber adquirido la producción de Manufactura "SELECT PICTURES", cúmplenos el deber de anifestar que la producción del año 1919 hasta Julio del esente es de la absoluta exclusividad de la CIA. CINEMA- OGRAFICA ITALO - CHILENA, INCORPORADA A LA CIA. INEMATOGRAFICA SUD - AMERICANA.

Esta Compañía, a pesar de tener la primera opción al evo contrato, al cual se referirán los señores Glucksmann, ha desinteresado a él, debido a que ALICE BRADY, CONS- ANCE TALMADGE y CLARA KIMBALL YOUNG, las actri- s de más prestigio de la marca aludida, dejarán de perte- ecer a la "SELECT PICTURES".

EL REPRESENTANTE.

La Farmacia de Gath & Chaves

OFRECE:

Aspirina Bayer, el tubo	$ 2.30
Ampolletas Serum Fraisse	8.00
Ampolletas Andrenalina de Clin.	8.90
Leche de Magnesia Phillipps	4.80
Píldoras de Witt, frasco grande	7.70
Píldoras de Witt, frasco medio	4.00
Vino Cordial de Cerebrina Ulrici	8.80
Phyorrhocide, a	6.50
Phoscao, alimento tónico para niños y ancianos	4.90

Llegó Fitina Ciba

Gath & Chaves Ltd.

ESCREMADORAS

BATIDORAS SENCILLAS

BATIDORAS COMBINADAS

AMASADORAS CIRCULARES

frecen para entrega inmediata:

RAAB, BELLET y CÍA.

ESTADO 235

SASTRERIA

"THE BRITISH TAILOR"

SAN ANTONIO 289, AL LLEGAR A HUERFANOS

En Santiago, a 24 de Enero de 1920. En los sorteos erificados con esta fecha de los Clubs de Ternos "THE RITISH TAILOR" salió favorecido:

1.er Club, Sorteo N.o 28, el número 93.
2.o Club, Sorteo N.o 26, el número 15.
3.er Club, Sorteo N.o 23, el número 48.
4.o Club, Sorteo N.o 15, el número 105.
5.o Club, Sorteo N.o 9, el número 100.
6.o Club, Sorteo N.o 6, el número 91.
7.o Club, Sorteo N.o 2, el número 123.

8.o CLUB EN FORMACION, QUEDAN POCOS NUMEROS

POR EL MEJORAMIENTO DEL SERVICIO POLICIAL

La Oficina de Identificación y sus necesidades

La Caja de Retiro y Montepío de las policías fiscales

Líneas generales de un proyecto sobre el particular

En exposición serena y razonada, el Prefecto de la Policía, coronel Toledo Tagle, ha dado a conocer a este diario las principales necesidades de que adolece el Cuerpo de su mando, en lo que se refiere al mejoramiento económico de su personal y a la insuficiencia de éste para atender a las exigencias del servicio.

Cumpliendo con nuestro propósito de dar oportunamente mayor desarrollo a otras materias tratadas por el señor Toledo, y que no alcanzamos a enunciar ayer, nos referiremos hoy a otros dos puntos que están ligados al progreso de la institución policial: la Oficina de Identificación y la Caja de Retiro y Montepío de las policías fiscales.

Con respecto al primero, nos informó el señor Prefecto que el archivo de esa oficina ha sido formado en más de veinte años de paciente labor, gracias a lo cual se ha logrado reunir más de cien mil prontuarios que contienen la filiación de otras tantas personas. Se ha dedicado a este servicio una atención preferente, en razón de la gran importancia que él tiene para el buen éxito de las investigaciones de policía y judiciales, ramo en el cual constituye un valioso auxiliar para el esclarecimiento de los delitos.

No obstante esto, el archivo es guardado en una antigua y ruinosa estantería de madera, expuesto a todas las contingencias derivadas de un siniestro de cualquier naturaleza. Si a esto se agrega que el edificio de la Sección de Seguridad, en cuyo interior se encuentra aquella oficina, es también de material ligero, se podrá comprender fácilmente el peligro de que la documentación sea destruída en un momento dado, dejando a la justicia a ciegas respecto de la persecución de la criminalidad y en particular de la reincidencia.

Con el objeto de remediar esta situación, la Dirección de Obras Públicas practicó los estudios necesarios para construir una bóveda de seguridad, consultando, al mismo tiempo, la ampliación del local en que se encuentra instalada la oficina. Como resultado de este estudio, se llegó a la conclusión de que se necesitarían más o menos 300 mil pesos para llevar a cabo estas construcciones, cuya existencia, como ya dejamos dicho, se estima de urgente necesidad.

A pesar de las reiteradas insinuaciones que se han hecho al Gobierno sobre las deficiencias que se dejan sentir en el servicio de identificación de la policía, hasta la fecha no ha sido posible conseguir la suma indicada, por la escasez de fondos fiscales. Entre tanto, los numerosos y valiosísimos documentos que a costa de muchos esfuerzos se ha logrado recopilar para el mejor éxito de la investigación criminal, siguen corriendo el riesgo de ser destruídos por cualquier siniestro que se produzca, o por lo menos, estropeados por la acción del tiempo.

Tal es la situación, se nos dice, en que se ha dejado a una repartición cuya importancia ha sido reconocida en todos los países del mundo, como uno de los más eficaces medios de que pueden disponer las policías para la persecución de los elementos perniciosos a la sociedad.

Con respecto al segundo punto que nos hemos propuesto tratar en esta información, o sea el relativo a la Caja de Retiro y Montepío de las policías fiscales, nos informó el señor Prefecto que consideraba de gran interés para estimular la tranquilidad de los servidores policiales, la idea de obtener una ley que, al mismo tiempo que se inspire en los preceptos de previsión social que anima a la casi totalidad de las legislaciones modernas, venga a contemplar la seguridad del mañana.

Las leyes existentes, agregó nuestro informante, no responden a las verdaderas necesidades y, como la carga ha gravitado únicamente sobre el Estado, no se ha podido ofrecer a estos servidores públicos, más expuestos que los demás a contingencias y peligros, sino auxilios incompletos e insuficientes, no sólo para estimular la constancia y el espíritu de sacrificio, tan indispensables en estos servicios, sino aún para satisfacer las más primordiales aspiraciones de toda colectividad.

De aquí nació la idea de establecer una Caja de Retiro y Montepío para la policía, que quitando al Estado una obligación gravosa que no alcanzaba a llenar satisfactoriamente sus fines, viniese a crear un centro cooperativo que diera a dicha institución los medios de satisfacer todas sus exigencias y contemplase los principios de previsión.

Tuve la honra, continuó el señor Toledo, de exponer esta idea al Gobierno, el cual se sirvió acogerla con verdadero interés, encargándome que redactara un proyecto para elevar el mensaje respectivo a las Cámaras.

Después de un detenido estudio de nuestra legislación y de los medios que pudieran acumularse para dar vida propia a la Caja por crear, elevé a su consideración un proyecto destinado al fin indicado, que está pendiente desde el 31 de Octubre de 1918.

El proyecto confeccionado por la Prefectura tiene como primordial objeto el establecimiento de medidas de previsión que estimulen en todo momento al personal de policía a la constancia y a la abnegación, virtudes indispensables a la eficacia y al progreso de toda labor policial.

En seguida, tiende a quitar al Fisco el enorme gravamen que representa el pago de las pensiones de retiro, gravamen que desaparecerá gradualmente en un plazo relativamente corto, otorgando para asegurar la vida propia de la Caja. A este respecto, cabe hacer presente que el proyecto sólo exige del Estado la cooperación del 50 por ciento y 30 por ciento de las pensiones durante los primeros años, cuando otras instituciones análogas, ya aprobadas por las Cámaras, obtienen una ayuda fiscal del 75 por ciento y 50 por ciento, respectivamente.

Por último, tiende esta ley al levantamiento del nivel moral de la institución de policía, con el establecimiento de montepíos que nada costarán al Estado y que darán mayor consideración y respeto al uniforme y a la profesión policiales.

En el proyecto aludido, expresó en seguida nuestro entrevistado, la Prefectura ha creído justo mantener los plazos que las leyes actuales fijan a los retiros de los servidores del Cuerpo policial, pues ellos están basados en una consideración de perfecta equidad. Condenada como está la policía a ejercer su misión desafiando todos los peligros, desde el acecho de muerte de mano de los criminales hasta la intemperie diaria, el promedio de vida es mucho más restringido en estos funcionarios, y los achaques e imposibilidades se presentan, por la misma razón, mucho más temprano que lo que sucede comunmente en otras actividades públicas.

Como Uds. ven, terminó diciéndonos, existe en la actualidad un proyecto llamado a llenar las deficiencias que pueden anotarse respecto de la situación económica que aguarda a la familia de los servidores policiales, una vez fallecidos éstos; y no creo del caso dudar de que pronto se convierta en ley de la República, atendida la ardua labor que demandan las labores policiales.

MEMORANDUM

DEFUNCIONES

Enero 24. — Margarita Miranda, de 1 año; Luis Tapia, de 1; Emma Serrano, de 3; Oscar Medina, de 1; Jorge Pérez, de 3; María González, de 3; Aída Reyes, de 3; Gilberto Reyes, de 2; Luis Ortiz, de 1; Rubén Moreno, de 2; Rosa Díaz, de 2; Margarita Bernales, de 50; Clotilde Leiva, de 46; Ignacio Quintanilla, de 79; María Montero, de 40; Matías Bello, de 30; Rosa Soto, de 40; Amanda Venegas, de 42; Hermójenes Díaz, de 60; Martina Pacheco, de 14; Margarita Pacheco, de 34; Marta Echeverría, de 4; Silvestre Vargas, de 65; Domitila Buzeta, de 65; Antonio Alvarez, de 38; Fernando López, de 1; Julio Castillo, de 38; Ofna Ruiz, de 70; Julia Santander, de 1; Luis Negrete, de 4; Juan Riveros, de 20; Amero Pérez, de 63; y 18 menores de un año.

TEMPERATURA

Ayer tuvimos: bajo abrigo, máxima, 27.7; mínima, 13.0. A cielo descubierto, másxima, 5.5; mínima, 11.7.

JUNTA DE BENEFICENCIA

Su situación económica

En la Tesorería de la Beneficencia se nos ha informado que el déficit de esta institución en 1919 ascendió a $ 738.202.39, el cual unido a los déficits de años anteriores hace un total de un millón quinientos cincuenta mil novecientos siete pesos setenta y un centavos.

Mueblería Traiguén

AVISAMOS AL PUBLICO QUE DESDE HOY HEMOS ABIERTO NUESTRA EXPOSICION DE MUEBLES EN CALLE

Moneda N.o 952

OFRECEMOS UN SELECTO SURTIDO EN AMOBLADOS DE LUJO Y DE ESTILO, LAMPARAS JAPONESAS Y CUADROS DE MARQUETERIA.

1.o-F

BOX

EN IQUIQUE.— Hermoso triunfo de Duque Rodríguez. — Vence por K. O. al 2.o rounds.—Como es del dominio de nuestros aficionados, Duque Rodríguez, el boxeador peso medio, ha emprendido una jira por las provincias del norte con el objeto de realizar algunos matchs.

Ayer hemos recibido un atento telegrama de Duque, en que nos anuncia su fácil triunfo por Knock-out, al 2.o rounds, sobre el campeón de Iquique peso medio, señor Lazo.

EL CAMPEON COLEMAN ACEPTA A CACERES.—Ayer hemos recibido una carta del campeón de aficionados de todos los pesos de Chile, señor Alberto Coleman, en la que nos pide recordar al señor Cáceres su desafío y al cual él contestó a su debido tiempo y el interesado señor Cáceres aún no ha contestado.

Coleman ruega al señor Cáceres conteste si acepta realizar un encuentro en una fecha próxima.

CENTRO DEPORTIVO BENJAMIN TALLMANN.—El paseo campestre de hoy.—Hoy a las 8 A. M. partirán de la Estación Central, con dirección a una de las quintas de El Monte (Ramal de Melipilla), los socios del Centro Tallmann y sus numerosos invitados.

Se desarrollará en la cancha de football de ese pueblo un amistoso con el Andarivel del Monte F. C. y un interesante programa deportivo, con pruebas de atletismo y peleas de box.

GIMNASIO NOVELLA.—El Miércoles próximo se efectuará, en la sala de profesional Juan Novella, Claras 161, un interesante encuentro a seis rounds, entre dos jóvenes, Guillermo Quevedo y Jorge Lafourcade.

Dado el entusiasmo de ambos contendores, que se aprestan para marcar su superioridad en el boxeo, promete ser esta reunión una de las mejores peleas del Gimnasio Novella.

Erogaciones Pro-Familias Bahamondes y Acosta

Recolectado por LA NACION	$ 2.008,25
A. R. R.	5
Pro-Acosta	20
Niñitos Acosta	5
A. R. R.	5
Total	$ 2.043,25
Recolectado por el Cuerpo de Bomberos	$ 56.462.—
Por el "Diario Austral" de Temuco	450
"Unión", de Valparaíso	75
Total general	$ 59,030,25

Consejo de Estado

El Consejo de Estado ha sido citado para el Miércoles 28 del presente.

Formará terna para proveer en propiedad los cargos de juez de Talca, juez de Ovalle, juez de Quillota y juez de Magallanes, y jueces suplentes de Cauquenes y segundo juzgado de Caupolicán.

En esta sesión se acordará enviar al Congreso el mensaje por el cual se solicita una nueva prorroga para postergar la conversión metálica.

Con este fin el secretario ha citado telegráficamente a los consejeros que se encuentran ausentes.

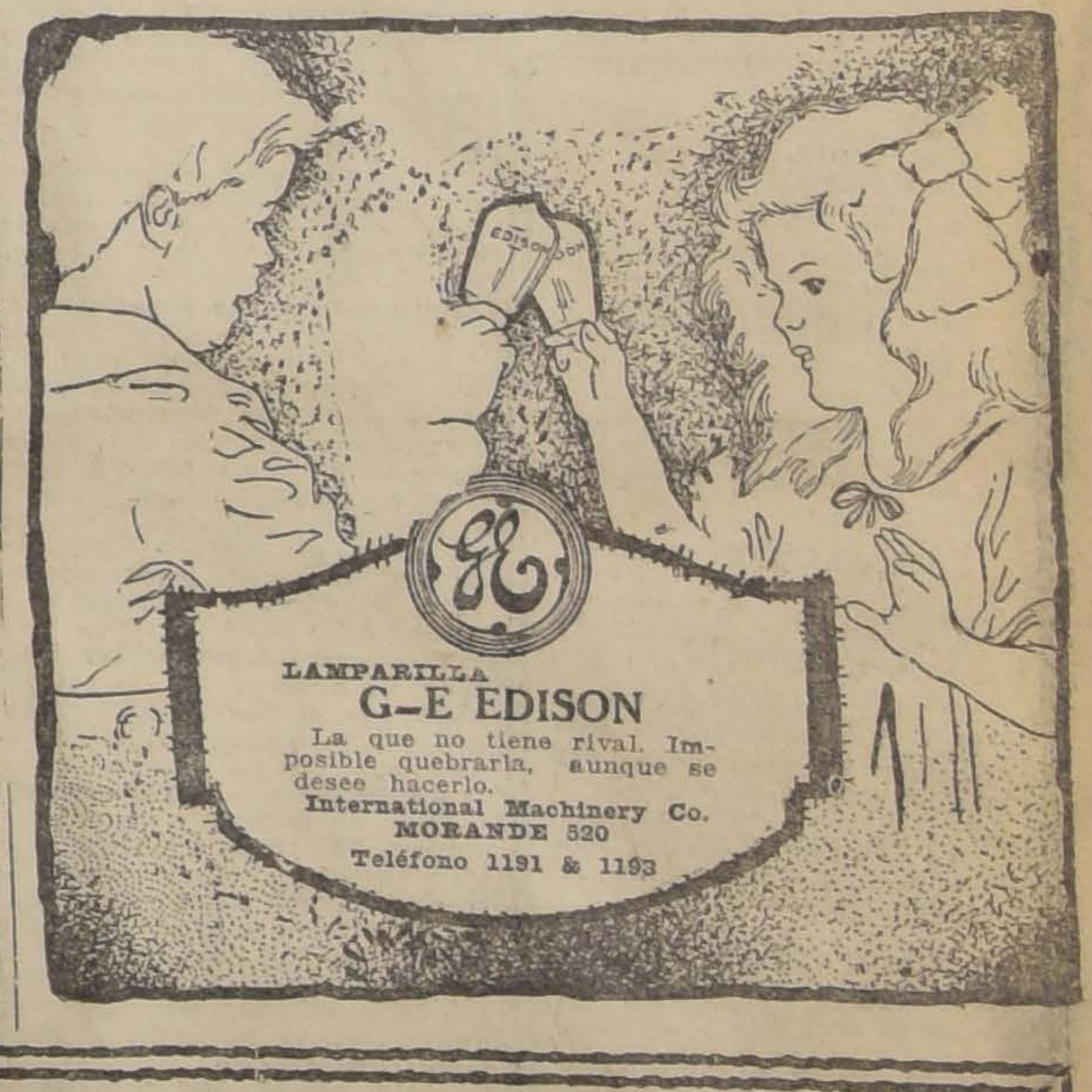

LAMPARILLA G-E EDISON

La que no tiene rival. Imposible quebrarla, aunque se desee hacerlo.

International Machinery Co.
MORANDE 520
Teléfono 1191 & 1193

Dr. PEYROULX Dentista Delicias 215

Miel de Palma

DE COCALAN

Ofrecen la nueva producción para entrega inmediata, sus únicos agentes

RUIZ TAGLE, CARVAJAL y Cía.

SANTIAGO, AGUSTINAS 1115
VALPARAISO, COCHRANE 642

Farmacia Española

RECIBIO:

Harina malteada Vial. . . .	$ 1.40
Tabletas Hormotono	2.80
Digestónico Vicente	8.60

Agujas hipodérmicas para toda clase de jeringas

A. PENA & Cía.

Ahumada 318 Casilla 3499

Teléfono 337

25-E

LOS INCIDENTES EN EL EJERCITO

Las actuaciones de ayer

No se da lugar a la solicitud de ex-carcelación del comandante señor Salvo

Sigue siendo motivo de expectación de parte del público, el desarrollo del proceso militar.

A las actuaciones del plenario concurrieron en la mañana de ayer, el Coronel señor Ortiz y los Comandantes señores Armando Aguilar y Luis Montt, los que fueron careados con el General Armstrong.

Todos estuvieron de acuerdo en que lo manifestado por el General Armstrong, en las reuniones, no tenía nada de subversivo; por lo contrario, se trataba de un movimiento de unión, de solidaridad y disciplina.

En la tarde se efectuó el careo entre el Coronel señor Carlos Hinojosa con el General Armstrong, el careo entre el General mencionado y el Coronel señor Emilio Sotomayor y por último fué careado el General Armstrong y el Comandante señor Eugenio Vidaurre.

En la imposibilidad de entrar a las actuaciones del proceso, nos vemos en la necesidad de informarnos de parte de algunos abogados.

He aquí lo que ellos nos dicen:

Careo entre el General Armstrong y el Coronel don Carlos Hinojosa

Se les leyeron a los careados sus declaraciones prestadas en el proceso que entre ellos tenían relación, y estuvieron en todo de acuerdo.

En sus declaraciones, el Coronel Hinojosa se refiere a las ideas de que se ha hablado, manifestadas por el General Armstrong, las que en su sentir, envolvían en todo momento, altos fines patrióticos, ideas que serían llevadas a cabo mediante la unión que se proyectaba de los oficiales superiores del Ejército.

Refiriéndose a la reunión habida en la oficina del General Armstrong, expresa que ningún acuerdo escrito se tomó en ella ni se levantó acta de ninguna especie, pues fueron sólo simples conversaciones entre los asistentes y consejos dados por el General Armstrong.

El General Armstrong estuvo de acuerdo en todo con lo manifestado por el Coronel Hinojosa.

Careo entre el General Armstrong y el Coronel don Emilio Sotomayor

Como a los anteriores se les leyeron sus declaraciones y confesión prestadas en el sumario que entre ellos tenían relación, y asimismo estuvieron en todo de acuerdo.

El Coronel Sotomayor se refirió en esas declaraciones, a las ideas manifestadas por el General Armstrong, expresándose en los mismos conceptos ya emitidos por los demás; a la reunión de la calle Serrano, donde sólo se habló incidentalmente de las ideas sustentadas por el General Armstrong, ya conocidas; al hecho de haber conversado sobre esas mismas ideas con tres Tenientes-Coroneles, lo que no significaba hacer propaganda de ellas, sino una simple exposición de su personal opinión; a que en la visita de inspección que hizo al sur no le habló a nadie sobre tales ideas, pues sólo se limitó a cumplir con la comisión del servicio que llevaba; a que respecto a lo declarado por el Comandante Concha sobre que le habría mostrado a él un plan militar ideado por el General Armstrong, eso no fué efectivo, pues recuerda que lo que le mostró a dicho Comandante, fué unas cuentas sobre unos asuntos particulares.

El General Armstrong estuvo de acuerdo en todo con lo manifestado por el Coronel Sotomayor, con lo que se dió por terminado este careo.

Careo entre el General Armstrong y el Comandante don Eugenio Vidaurre

Como a los anteriores, se les leyeron a ambos sus declaraciones prestadas en el proceso y relacionadas entre ellos.

En sus declaraciones, el Comandante Vidaurre se refirió, entre otras cosas, a la reunión de tenientes-coroneles habida en las oficinas del General Armstrong, y expresa que en ella nada se habló de los tales movimientos subversivos, sino por el contrario, además de las ideas de altos fines que manifestara el señor General Armstrong, éste les dió consejos a los allí presentes en orden a un mejor tratamiento que debía darse a las tropas, tendientes a impedir que los suboficiales (como se había denunciado) se acercaran o concurrieran a los centros socialistas, y que se les dieran una educación razonada y persuasiva en sus instrucciones.

Respecto a la "Fórmula de Juramento", dijo que no había jurado ni se le había tomado tal juramento, pero sí, que la recomendación de reserva indicada por el General Armstrong, significó para él un compromiso.

Que al firmar el pliego de una adhesión entusiasta a los altos propósitos del General Armstrong, sin que él leyera ni lo leyera tampoco el Comandante del Canto el tantas veces mencionado proyectó o bordereaux.

Al ratificarse en sus declaraciones, dicho Comandante pidió al señor Fiscal se dejara constancia en el proceso que jamás por jamás le oyó manifestar a su General Armstrong, en las ocasiones que con él conversó, ninguna idea subversiva ni sospechosa, sino, muy por el contrario, las ideas sustentadas por dicho General estaban encuadradas dentro del más estricto orden y disciplina militares, y se perseguía un alto fin patriótico al pretender prestar un apoyo eficaz al Gobierno y poderes constituídos, por la proyectada reunión de oficiales superiores del Ejército.

El General Armstrong estuvo en todo de acuerdo con lo manifestado por el Comandante Vidaurre, con lo que se terminó la audiencia.

La exhibición de un documento

Nada se resolvió ayer sobre la presentación hecha a la Comandancia General de Armas por los Generales señores Armstrong y Moore, Comandante señor Cochrane Salvo, por los abogados señores Huberto Salgado y Manuel Cabezas Díaz, en representación del General señor Binimelis y Mayor señor Gómez Solar

La excarcelación del Comandante Salvo

La Comandancia de Armas no dió lugar a la solicitud del Comandante Cochrane Salvo, en la que pedía sobreseimiento o su libertad bajo fianza.

Damos en seguida una carta que nos dirige el Teniente-coronel señor Concha:

"Señor Redactor de LA NACION.—Muy señor mío:

En su edición del día de ayer, dando cuenta de los careos en el proceso militar, pone en mi boca, entre otros errores de menor importancia, la siguiente declaración:

"Respecto al hecho de que dijera que el General señor Herrera había sido designado por los Comandantes Concha, Charpin, Caviedes, Barboza y el Coronel Maturana, como jefes de ellos, para que los dirigiera en el movimiento de desconfianza contra las ideas ya manifestadas, y para el caso de que en la práctica resultaran distintas, es un error, porque lo que ellos le pidieron al General indicado, fué su consejo y lo designaron al efecto para que hablara con el Presidente de la República."

Esto es inexacto, por que lo único que yo he declarado es lo siguiente:

"Que respecto al señor General Herrera, la palabra **jefe** no está empleada exactamente, sino que debe entenderse **consejero** por la confianza que les inspiraba su buen criterio."

No he dicho, pues, ni podido decir, ni una sola palabra sobre encargo al señor General Herrera de hablar con S. E. el Presidente de la República.

Compruebo mi aseveración con una copia autorizada que he obtenido del secretario del proceso y que me permito acompañar a usted.

He creído conveniente enviarle una copia autorizada que confirma mi versión, para que no pueda usted creer que yo también recurro al sistema de sorprender a la prensa con informaciones inexactas en obedecimiento a fines que no comprendo.

De usted, atento y S. S.—**R. Concha B.**, Teniente Coronel.—Santiago, 25 de Enero de 1920."

"**Fiscalía en Comisión.**—Santiago, 24 de Enero de 1920.—Certifico que en el careo verificado el 23 del presente, entre el señor General Armstrong y el Teniente-Coronel don Roberto Concha, la única referencia que existe con respecto al señor General Herrera es la siguiente, a fs. 1,032, en que el Comandante señor Concha dice: "que respecto al señor General Herrera, la palabra **jefe** no está empleada exactamente, sino que debe entenderse **consejero**, por la confianza que les inspiraba su buen criterio."—**A. Benedicto P.** secretario."

Neuralgias, Insomnios Persistentes

HYPNEURAL "COS"

Del Dr. H. Labbé, de París

Nuevo medicamento contra el insomnio, los dolores de todas las naturalezas, nerviosidades, etc.

El **HYPNEURAL** es a la vez: Analgésico tomado en líquido frío.

El **HYPNEURAL** es a la vez: Hypnótico tomado en infusión caliente.

Obra como el veronal y el sulfonal, a los cuales reemplaza con todas las ventajas sin presentar "TOXICIDAD".

No usar más ni Aspirina, ni Antipirina, ni Piramidon, ni Sulfonal, ni Veronal u otro agente siempre tóxico, pues el **HYPNEURAL**, en forma comprimidos, les procurará efectos duraderos sin ejercer nunca acción nociva, aunque se triplique la dósis.

La fórmula del **HYPNEURAL** es: C19, H23, O4, AZ4. Na.

A los señores médicos que deseen experimentarlo, se les procurarán muestras gratis y folletos en el Depósito General y único concesionario para CHILE:

CASA ARDITI

AGUSTINAS 814

Casilla 78-D - Santiago

BANCO DE CHILE

Junta General Ordinaria de Accionistas en 24 de Enero de 1920

Presidió el señor don Carlos Besa y concurrieron los Consejeros señores don Luis Dávila Larraín, don Jorge C. Kenrick, don Nicanor Marambio, don Jorge Montt, don Juan Antonio Orrego, don Guillermo E. Purcell, los Directores-Gerentes de las Oficinas de Santiago y Valparaíso y 25 señores Accionistas, que representaban en conjunto 207,077 acciones.

Constituída legalmente la Junta, se leyó y fué aprobada el acta de la sesión anterior de 25 de Octubre último y se dió también lectura a los siguientes informes de los Inspectores de Cuentas de las Oficinas de Santiago y Valparaíso:

Santiago, 8 de Enero de 1920.

Señores Accionistas:

En cumplimiento de la comisión que se nos confirió en la última Junta General de Accionistas, con fecha 1.o del actual practicamos el arqueo de Caja y el de Bonos en Custodia y Garantía y hemos encontrado sus saldos conformes con las respectivas cuentas del Libro Mayor. Después hemos examinado la Cartera de esta Oficina y nos es grato informar que consideramos suficientemente garantidas las obligaciones a favor del Banco.

Hemos también revisado la avaluación de las propiedades y bienes mobiliarios del Banco en Santiago, encontrándola hecha en términos prudentes.

Somos de los señores Accionistas, muy Attos. y SS. SS.—(Firmados).— **Carlos N. Carvallo Aguirre.—Julio Garrido.**"

Valparaíso, Enero 12 de 1920.

Señores Accionistas

Dando cumplimiento a la comisión con que nos honrásteis en la última Junta General de este Banco, el 1.o del actual practicamos el arqueo de Caja y de Bonos en Custodia y Garantía, resultando conforme con el Libro Mayor. Posteriormente hemos examinado los estados del Balance y documentos en Cartera, con igual resultado; siéndonos satisfactorio poder informaros que los documentos en Cartera están a nuestro juicio, suficientemente garantidos.

De Uds., señores Accionistas, Attos. y SS. SS.—(Firmados). —**Alberto Chiarella. — E. A. Cumming C.**"

Puestos en discusión la Memoria y el Balance del semestre anterior y no habiéndose hecho observación alguna, se dieron por aprobados y se ratificó el nombramiento del señor don Manuel A. Covarrubias como Consejero de la Oficina de Santiago, en reemplazo del señor don Leonidas Vial, que ha fallecido, y el del señor don S. Guillermo Cóndon, como Consejero de la Oficina de Valparaíso, para reemplazar al señor don Thompson Matthews, que renunció su cargo.

En seguida fueron reelegidos, por acuerdo unánime de la Junta, los Consejeros de la Oficina de Santiago, señores don Ramón Bascuñán Varas, don Manuel A. Covarrubias, don Francisco de B. Valdés Cuevas y don Augusto Villanueva, y los de los de la Oficina de Valparaíso, señores don Carlos Alvarez Condarco, don Hernán Prieto Vial y don Guillermo E. Purcell, todos los cuales terminaban su período.

Se propusieron y fueron nombrados los siguientes señores Accionistas para Inspectores de Cuentas del semestre en curso:

Para la Oficina de Santiago:

Propietarios: don Carlos Sánchez Cruz y don Recaredo Ossa C.

Suplentes: don Luis Eguigúren y don Fernando Tupper.

Para la Oficina de Valparaíso:

Propietarios: don Alejandro Alfaro Hawes y don Alejandro Flores.

Suplentes: don J. Renato von Schroederes y don Francisco Valencia G.

El Secretario dió en seguida lectura al estado que se copia a continuación, en el cual se detalla la forma cómo se ha efectuado el pago de las nuevas acciones correspondientes al aumento del Capital y Reservas del Banco:

Han pagado la 1.a y 2.a cuotas	332.842	acciones	$ 53.254.720.—
Han pagado la 1.a cuota. . . .	56.768	"	4.541.440.—
Acciones no suscritas.	9.819	"	1.571.040.—
Las fracciones forman.	571	"	91.360.—
Segunda cuota por pagar en Julio de 1920.			4.541.440.—
	400.000		$ 64.000.000.—

El Accionista señor don Carlos Sánchez Cruz expresó que la operación realizada de aumento del Capital y Reservas del Banco ponía de manifiesto el acierto de la medida propuesta por el Consejo y aprobada por los Accionistas, y que el estado leído de ingresos por pago de las nuevas acciones, venía a sancionar la oportunidad y la prudencia de la resolución del Consejo. Se complacía en manifestar que tanto los accionistas como el público tienen confianza completa en la Administración del Banco y que estarían dispuestos siempre a coadyuvar a cualquiera medida que en el futuro se les proponga y que tienda al mayor desarrollo y prosperidad de la Institución.

Otros señores Accionistas adhirieron a lo expresado por el señor Sánchez Cruz.

El Accionistas señor don Víctor Manuel Prieto agregó por su parte que acababa de regresar de un viaje a Estados Unidos, Francia e Inglaterra, y que había tenido la oportunidad de imponerse en muchas grandes instituciones bancarias, del sólido crédito que tenía adquirido el Banco de Chile, el cual era considerado no sólo como un establecimiento de primer orden en el país, sino como una acreditada institución de carácter internacional, lo que le era grato manifestar a los señores Accionistas y como un deber de justicia para la íntegra y atinada gestión de los cuantiosos intereses que la Institución tiene encargo de administrar.

El señor Presidente expresó su reconocimiento en nombre de sus colegas del Consejo de la Administración del Banco y en el suyo propio por los elogiosos conceptos emitidos por los Accionistas señores Sánchez Cruz y Prieto y para los demás señores Accionistas que se han servido adherir a ellos.

El Presidente ofreció por último la palabra a los señores Accionistas para que hicieran las preguntas que creyeran oportunas con relación a la marcha de la Institución, y no habiendo quién usara de ella, levantó la sesión después de anunciar que el dividendo de $ 8 por acción acordado, se pagará desde el Lunes 26 de Enero en las Oficinas principales de Santiago y Valparaíso.

Santiago, 24 de Enero de 1920.

¿QUIEN NO QUIERE SER BELLA?

Pero, para serlo, hay que tener presente que nadie lo será si no ha usado antes el maravilloso **RESTAURADOR** aceite vegetal **GOTAS DIVINAS.** Sin cabellos abundantes y lustrosos, nadie puede ser bella, y este precioso producto es el Talismán de los cabellos hermosos.

Pídalas en todas las Droguerías y Boticas. — Por mayor, Droguerías

DAUBE y FRANCESA

Al Comercio

Desde esta fecha ha dejado de ser mi empleado don Enrique Lütjens, y no reconozco ninguna operación que haga a nombre de la Bodega "La Economía" o del que subscribe.

NICOMEDES CAMPOS.

25-E

INDUSTRIA SALITRERA

La condición de los trabajadores

En la Intendencia de Iquique se efectuó una reunión de los industriales salitreros, para estudiar las cuestiones relacionadas con la industria. El Intendente señor Morales les presentó un plan general de trabajo que, a su juicio, conviene adoptar en la región salitrera con el objeto de que las faenas de la pampa no tengan ningún tropiezo y mejorar la condición de los trabajadores, procurar una absoluta armonía entre estos y los patrones. Los industriales asistentes acogieron las proposiciones del señor Intendente, prometiéndole coadyuvarlo.

Comité Unido Pro Educación Primaria Obligatoria

Grande asamblea de profesores

La Asamblea de Profesores que estaba anunciada para el Lunes próximo, a las 10 A. M., en el Salón de Honor de la Universidad de Chile, se llevará a efecto en el Teatro Setiembre el mismo día y a la misma hora.

En esta Asamblea se desarrollará la siguiente tabla:

1.o Acordar la solución que armonice patrióticamente las diferentes tendencias cuyo conflicto impide la aprobación del proyecto de educación primaria obligatoria.

2.o Apresurar el despacho de la ley de gratificación por la Honorable Cámara de Diputados y pendiente de la consideración del Senado.

3.o Agradecer la cooperación que el señor Carlos Silva Vildósola ha prometido en favor del proyecto de educación primaria obligatoria.

En la colonia española

La comisión de fiestas del Centro Familiar Español ha organizado para hoy una velada teatral dedicada a las familias de los socios y miembros de la colonia que deseen asistir.

En la primera parte se desarrollará un programa musical y se representará la comedia en dos actos y en prosa, del señor Carlos Madero, titulada "La Mujer del Héroe". Pondrá término a la velada un baile con orquesta.

Por su parte, el Centro Hijos de Madrid, llevará también a efecto, hoy, a las 9.30 P. M., una velada en la que se exhibirán varias películas de biógrafo, amenizadas con un programa musical. En la segunda parte se desarrollará un baile social.

Heridos

Anoche, a las 10, en la calle Valdés N.o 687, ocurrió un hecho de sangre del que fué víctima María Galaz González.

Este ocurrió en circunstancias que la Galaz habría tenido un altercado de palabras con Ramón Armijo, quien, tomando un cuchillo, le infirió una herida grave en la cabeza, por lo que fué llevada a la Asistencia Pública, y en seguida al Hospital de San Juan de Dios, en donde quedó hospitalizada.

—También fué llevado a la Asistencia Pública don Guillermo Falldok, quien es contratista de unas obras que se ejecutan en la quinta de don Emilio Keller.

El señor Falldok fué herido gravemente por uno de los trabajadores.

A LOS DUEÑOS DE PROPIEDADES

LA OFICINA COMERCIAL VARAS - VICUÑA - MELO, Compañía 1264, Oficina 22, CASILLA 2518, solicita arriendo de propiedades para los meses de Febrero y Marzo.

COMISION MODICA. NEGOCIOS RAPIDOS

1397-25-E

Al Comercio

Avisamos que el señor D. JOAQUIN FERNANDEZ C. se ha retirado de nuestra casa.

Weir Scott & Co.

25-E

EL ALIVIO DE LOS D

se consigue rápidamente

PHENALG

(FENALGINA)

que es el remedio más seguro y eficáz que hay en el mercado chileno. Por casi un cuarto de siglo ha sido reconocido por las principales autoridades médicas universales. Es completamente inofensivo y particularmente eficáz en casos de

Dolores de cabeza

Neuralgia Biliosidad

Dolores femeniles periódicos

Influenza La Grippe

Phenalgin alivia prontamente el dolor mas severo sin causar ningún daño. Provease de él hoy mismo donde su boticario.

Distribuida por

AM. FERRARIS

Casilla 3633

Santiago, Chile

RESULTADO DE LAS CO

La de trigo será abundante y permitirá de quintales más o meno

Razones que impiden el descenso en el pre

Hemos tenido ocasión de conversar breves momentos sobre los resultados de la próxima cosecha, con el conocido y prestigioso ingeniero agrónomo, jefe de los servicios de esta índole en la República, señor Roberto Opazo.

La cosecha de trigo, en 1920, será, por los cálculos que se han hecho, muy superior a la anterior.

Ella bastará para las necesidades del país, quedando además, un excedente para exportación de poco más de un millón de quintales métricos.

Esta última cifra era en 1919, de quinientos mil quintales solamente.

Los insistentes rumores sobre las supuestas calamidades que caen sobre la próxima cosecha, nos continúa diciendo, carecen de fundamento y sólo se conciben por personas interesadas en presentar esta faz del problema.

El polvillo, la enfermedad en el trigo que más ha alarmado, sólo tiene caracteres locales y se presenta únicamente en la zona norte, parte del país donde nunca la producción de esta gramínea ha sido considerable

Y hay que agregar a esto que en el presente año se ha sembrado en aquella zona cuatro veces más que en el anterior, lo que ha-

Avenida Manuel Montt

A las 2.30 de la tarde de hoy se efectuará una importante reunión en el Club Providencia, y a la cual se ha invitado especialmente a los vecinos de la Avenida Manuel Montt.

El objeto de esta reunión es cambiar ideas acerca de las necesidades que la autoridad local debe satisfacer en esta importante arteria de la Comuna Providencia.

Círculo "Arturo Prat" de La Unión Nacional

Esta institución ha organizado para hoy una velada literario-musical, que será dedicada en honor del antiguo Directorio.

El programa consta de varios números de atracción, figurando entre ellos un acto de concierto y de declamación. Además, habrá tonadillas y couplets por las señoritas Inés y Eufemia Fuentes, y por la señora Lola de Velastini; zapateo americano por el señor E. Z. y varios monólogos cómicos. Se dará también lectura a la memoria anual presentada por el presidente, y se repartirán los diplomas al Directorio que terminó su período reglamentario.

"NOBI

Lotes especiales para Ch

QUE QUEDAN POR VENDER

en la Población Centro de

Situada a la entrada de la Gran Avenida, esquina de Irarrá

Propiedad del Banco Alemán Transa

De los 144 sitios que forman esta Población, sólo quedan once, que son los 27, 28, 29, 30, 49, 55, 58 y 59. Hasta las casas solariegas de la Población se

Los lotes que quedan por vender son los más importantes y mejor situados entrada de la Gran Avenida Ñuñoa, con frente a esta Avenida, a la Avenida nueva y hermosa Avenida José Domingo Cañas. En ellos se dispone de los tricos a Santiago y de todas las comodidades de almacenes, colegios, templos, do y populoso y de los servicios de luz eléctrica, policía, etcétera.

Se cobra sólo el 10 por ciento al contado y el pago se hace en cuatro de ellos sin interés. Los precios fluctúan entre 9 y 12 pesos y medio el metro

Los interesados pueden dirigirse a **RAIMUNDO VALENZUELA, PALA** gados de la venta, que tienen sus oficinas en Santiago, Huérfanos 1235, letra **AVENIDA CHILE Y ESPAÑA N.o 84,** casi esquina de Irarrázaval y fren ción, o entenderse directamente con el Banco, Bandera 250.

Los sitios se entregan libres de todo gravamen y con títulos saneados trar a la Población hay que bajarse en el N.o 3078 de la Avenida Irarrázaval Chile y España.

Gran Rebaja de Precios en Calzado para Niños

OPORTUNIDAD VENTAJOSA PARA LOS JEFES DE FAMILIA

Es realmente digna de aprovecharse la gran rebaja de precios que **GATH & CHAVES** ha efectuado en el Departamento

ZAPATERIA DE NIÑOS

en donde encontrará Ud., **A PRECIOS BAJISIMOS**, un extenso y variado surtido de BOTINES, ZAPATOS, BOTAS, ZAPATONES y ZAPATILLAS, artículos confeccionados con materiales de primera calidad, de presentación elegante y sujetos a la moda actual.

Precios de Gran Rebaja

BOTINES y ZAPATOS para niños, en Box-calf color, Box-calf negro, Charol y Previl: N.os 34|37, a **$ 15.50**, y N.os 26|33, a . . . . . . $ 12.50

BOTAS para niñas, en Gamuza blanca, Box-calf color y Cabritilla color: N.os 34|38, a **$ 15.50**; N.os 30|33, a **$ 13.50**; N.os 26|29, a **$ 9.50**; y 18|25, a . . . . $ 7.50

ZAPATONES y ZAPATILLAS, en Charol, Box-calf color, Gamuza blanca y Cabritilla color: N.os 34|38, a **$ 16.50**; N.os 30|33, a **$ 12.50**; N.os 26|29, a **$ 11.50**; N.os 22|25, a **$ 7.50**; y N.os 18|21, a . . . . $ 6.00

ZAPATOS SUIZOS, Marca "BALLY", en brin de hilo blanco, N.os 26|33, a . . . . $ 12.50

También se ofrece una variedad de Modelos, en diferentes estilos, **A PRECIOS INFIMOS.**

EN EL DEPARTAMENTO "BLANCO" SIGUE LA

Gran Liquidación de Trajes para Baño, Gorras, Zapatillas, Sábanas, Salidas de Baño, Etc., Etc.

PRECIOS BAJISIMOS

Continúan las liquidaciones en Sombrerería y Corbatería

Sigue la gran rebaja de precios en Sastrería

GATH & CHAVES Ltd.

LA CRUZ ROJA NACIONAL

...nización que debe dársele para que pueda participar de la entidad internacional respectiva

...mpaña contra los males de trascendencia social

...sión solemne celebrada por ...Chilena de Higiene Social, ...r señor don Pedro Lautaer dictó una interesante ...cia relacionada con la or...ón que debe darse a la ...ja Nacional para que tenga ...ación en el organismo in...nal.

...portancia que reviste el te...ado por el doctor Ferrer, ...nducido a proporcionar un ...esumen de su conferencia, ...al estudió en forma amplia ...que se proponía dilucidar.

...zó el señor Ferrer recor... la Conferencia Médica de ..., que se celebró desde el ...1 de Abril de 1919, e inicia... Comité de la Sociedad de ...Roja, para establecer un ...a que pudiera servir de ...general a todas las nacio... mundo, en una campaña ...l contra las miserias cau...or las enfermedades y las catástrofes. Se ocupó esta ...de profilaxia general, pro...a la infancia, tuberculosis, ...o, y enfermedades socia...ado de los enfermos y or...ón del Cuerpo de Enfer-

...ltado de esta Conferencia, ...constitución en París, en 5 ...o de 1919, de la "Liga de las ...des de la Cruz Roja", y el ...o de fundar una Oficina de ...e y de Sanidad Pública pa...seguir el desenvolvimiento ...obra recién organizada, es...ndo y coordinando la activi... la Sociedad de la Cruz Roja ...diferentes naciones. La crea...e esta Liga se ha hecho de ...o, y en comunicación cons...con el Comité Internacional ...Cruz Roja de Ginebra, y las ...des fundadoras de esta Li... y siguen siendo, miembros ...uyentes de la Cruz Roja In...onal, que continuará la ...ropia que persigue desde ha...s de 50 años. A su turno, la ...de las Naciones", ha apro...os fines de la Liga de las ...ades de la Cruz Roja, pues ...culo 25 del pacto dice así: ...miembros de la Sociedad se ...ometen a estimular y favo...el establecimiento y la coo...n de organizaciones volun...y nacionales de la Cruz Ro...bidamente autorizados, que ...por objeto el mejoramiento ...salud, la defensa previsora ...las enfermedades, y el ali...los sufrimientos del mundo". ...Liga de la Sociedad de la Cruz ...mantendrá, pues, relaciones ...Liga de las Naciones y con ...versos Gobiernos, declaran...e es una organización pura...voluntaria, sin carácter ofi...olítico o religioso, y que, por ...to, no estará bajo la depen...a de la Liga de las Naciones ...los Estados.

...otro lado, la Cruz Roja Na...agrupa a los ciudadanos de ...voluntad, y la Liga de las ...ades de la Cruz Roja confe...en una Asociación más am...a las sociedades de buena voluntad, con unos mismos Estatutos, cuyas bases son las siguientes:

1.o Fomentar y favorecer en cada país el establecimiento y desarrollo de una organización nacional de la Cruz Roja, independiente y debidamente autorizada.

2.o Contribuir al bienestar de las naciones, difundiendo por su intermedio, en todos los pueblos, el beneficio de los hechos conocidos, y de la aplicación de los nuevos descubrimientos médicos y científicos.

3.o Ser la institución coordinadora de las obras de asistencia, en caso de grandes calamidades nacionales o internacionales.

La administración de la Liga de las Sociedades de la Cruz Roja será confiada a un Consejo General compuesto de los representantes de todas las sociedades de la Cruz Roja, que son miembros de la Liga y que deberán reunirse en épocas determinadas. Provisoriamente ejercerá esta autoridad un Consejo de Gobernadores, compuesto de 15 miembros electivos y de dos miembros de oficio, mientras se hace la convocatoria del Consejo General. La ciudad de Ginebra ha sido elegida como residencia de la Liga de las Sociedades de la Cruz Roja que, a su turno, es la sede de la Cruz Roja Internacional. Es interesante dar a conocer el programa de trabajo de esta Liga en lo que se refiere a las enfermedades sociales, cuyos principios generales son los siguientes:

I. Protección de los individuos no contaminados.

II. Eliminación de las condiciones del medio que difunden las enfermedades sociales.

III. Control de los individuos contaminados.

IV. Estadística de los datos relativos al combate de estas enfermedades.

V. Fomento para las investigaciones y ensayo de los métodos nuevos para reducir su difusión, la educación del público con el mismo objeto.

Se ha invitado a las Sociedades de la Cruz Roja a organizar la sección y el trabajo de propaganda contra las enfermedades sociales y se apresura esta Liga a establecer una serie especial con este objeto en la oficina de Sanidad anexa a ella. Esta sección de la Oficina de Sanidad hará campañas prácticas de propaganda para establecer la declaración de las enfermedades sociales y el aislamiento de los contagiados, la abolición de la trata de blancas, la protección del matrimonio y demás factores relativos a la epidemiología de las enfermedades sociales. Se recomienda, además, a todas las sociedades de la Cruz Roja la profilaxia moral médica, mejorar el hogar en todas sus condiciones y defenderlo de todos sus enemigos.

Antes de terminar su interesante conferencia, el doctor Ferrer propuso a la Liga Chilena de Higiene Social que acordara la mejor forma de organizar la Cruz Roja Nacional y de participar en la Liga de las sociedades respectiva.

NAUFRAGIO DE UN VAPOR

LA TRIPULACION ES SALVADA

Comunican de Arica que a las 3.30 del Viernes naufragó frente a Camarones el vaporcito "Elvira" a causa de que la carga estaba mal estivada. La tripulación fué salvada por el vapor "Arauco" que la trajo a Iquique.

El vaporcito "Elvira" era de propiedad de los señores Carlos Monárdez y Cía.

Sobre la libertad de imprenta

Pronunciamiento de una importante colectividad obrera

La Sociedad Unión de los Tipógrafos, una de las más antiguas y prestigiosas de las colectividades obreras de Santiago, ha enviado la siguiente nota a la Federación de Estudiantes, con motivo del denuncio de trasgresión del principio de libertad de imprenta hecho por esta última institución:

"Santiago, Enero 21 de 1920. —Señor Presidente de la Federación de Estudiantes.—Distinguido señor:

El Directorio de nuestra sociedad ha tomado nota, con viva complacencia, de la campaña iniciada por la Federación de Estudiantes en favor de la libertad de imprenta, vulnerada por el poder judicial en forma tal, que ha despertado justa alarma en todas las colectividades obreras de la República.

Nuestra institución, compuesta por elementos de las artes gráficas, adhiere entusiastamente al movimnento de opinión iniciado por la Federación de Estudiantes.

Hacemos votos porque esta cruzada encuentre la acogida debida en todo el país entre los elementos que luchan desde abajo por enrielar el porvenir de nuestro país por el sendero donde siempre se divise la honradez y la sinceridad de nuestros gobernantes.

La voz de los de abajo no se acalla con privarlos del libre ejercicio que otorga la Constitución. Creemos que si los gobernantes se preocuparan con más sinceridad de la situación del pueblo chileno, tal vez no tendrían que recurrir a estos medios para silenciar la protesta justa del malestar que hoy reina en la República, debido a la manifiesta despreocupación que tienen los de arriba para con los de abajo.

A nombre de la sociedad que representamos, reciba, señor presidente, nuestra franca adhesión. **J. L. Pacheco, presidente.—Rojerio Rozas, secretario.**"

Dr. GIANANI
DES PULMONARES
Medicina interna en general, Sífilis. Consultas 3 a 5.—Teléfono 1638.—Teatinos 564.
ESPECIALIDAD ENFERMEDA-

CONSEJO DE GOBIERNO LOCAL

Interesante labor desarrollada por esta institución en el período que acaba de terminar

Ha contado con la adhesión de ciento cuarenta Municipalidades

Acaba de suspender sus sesiones, para reanudarlas en el mes de Marzo, el Consejo de Gobierno Local, institución fundada en 1914 por el ex-Alcalde de Santiago don Ismael Valdés Vergara, y que lleva cuatro años de labor constante y continuada.

Al fallecimiento del señor Valdés Vergara, que fué su primer presidente, le sucedió en el cargo don Emilio Bello Codesido hasta que partió a asumir la plenipotencia de Chile en Bolivia. Actualmente es

DON LUIS ALBERTO MEZA TORRES

presidente del Consejo el almirante de la Armada, ex-Presidente de la República y ex-Alcalde de Valparaíso, don Jorge Montt. Todos han atendido con notable contracción las tareas que les están encomendadas, y han encontrado eficaz cooperación en un grupo de distinguidos profesionales y hombres de estudio que componen la benéfica y patriótica institución.

Con el objeto de informar a nuestros lectores sobre el trabajo que ha realizado el Consejo en el período que termina, conversamos en la tarde ayer con don Luis Alberto Mesa Torres, su Secretario, y a quien se deben en parte no pequeña los éxitos obtenidos hasta la fecha.

Después de realizado el Congreso de Gobierno Lócal, nos dice, que con resultados muy halagadores se verificó en Valparaíso en Febrero próximo pasado, el Consejo se constituyó incorporando en su seno a varias personas de buena voluntad que le han aportado un concurso muy apreciable, y durante el año celebró veintitantas sesiones destinadas todas a tratar cuestiones de importancia para el mejoramiento de los servicios comunales.

Se ha interesado el Consejo, interponiendo sus buenos oficios ante las autoridades correspondientes, por el pronto despacho de un proyecto de ley, pendiente de la consideración de las Cámaras, sobre construcción de casas en los campos para obreros e inquilinos; porque se haga en el Pacífico la instalación definitiva de la industria de la Pesquería con todos los elementos modernos, ya que los productos de la pesca deben constituir la base de la alimentación en el país; porque se abra en la Universidad de Chile un curso de Derecho Municipal, y por el despacho de diversos proyectos de reformas de la ley de Alcoholes, de la de patentes, de la de Pesos y Medidas, de la de Caminos, y de la que reorganiza el Tribunal de Cuentas, algunos de los cuales se hallan en vías de fácil solución debido principalmente a los esfuerzos de los miembros del Consejo a quienes ha correspondido actuar en los últimos Ministerios.

Ha concurrido por intermedio de sus representantes nombrados al efecto, al Congreso Nacional de Gotas de Leche y a la Asamblea de la Habitación en el país, y al Congreso Sur-Americano de Lechería celebrado en Octubre en Buenos Aires, respecto del cual en la Revista de Gobierno Local verá la luz un informe muy interesante del Cónsul chileno en Buenos Aires don Tulio Maquieira.

Ha contado con la valiosa cooperación de personas que aunque no forman parte de él aprecian debidamente su labor, para el desempeño de comisiones ad-honoren en los Estados Unidos de Norte-América. El provecho obtenido de algunas de estas comisiones puede apreciarse en un informe del señor don Héctor Vijil sobre aseo en Nueva York, que se dió a la estampa en la "Revista", y en tres extensos informes del doctor don Ricardo Mesa Torres, insertados también en aquella publicación, que versan sobre importantes puntos de higiene y de salubridad en los países de las Américas del Norte y Central. Además informará al Consejo sobre contabilidad el señor don Aníbal Bravo, actualmente en Washington.

Con el gracioso concurso de la Inspección de Arquitectura de la Dirección de Obras Públicas, el Consejo ha podido ofrecer a las Municipalidades tres tipos distintos de planos para Mataderos, y otros tres de planos para baños públicos, de costo variable y al alcance de las de recursos más modestos. Estudió asimismo la idea de establecer baños públicos en el lecho del Mapocho, y al respecto el señor Brieba, representante en el Consejo de la Cámara Industrial de Chile, presentó unos hermosos planos para una obra que sería al mismo tiempo de higiene, de recreación y de embellecimiento.

Preocupado en repetidas ocasiones del problema de la destrucción de las basuras, y teniendo el convencimiento de que por muchas razones no es posible indicar a las Municipalidades un tipo único de horno crematorio sin exponerlas a un fracaso, ya que previamente deben determinarse las características de la región correspondiente y la naturaleza de las basuras por destruir, designó al consejero don Enrique Doll para que concrete en un informe las impresiones del Consejo sobre este particular.

Interesados igualmente en ser de utilidad para las Municipalidades en cuanto se refiere a la aplicación del Código Sanitario, que tantas dificultades encuentra en la práctica, tiene nombrada una comisión para que redacte un proyecto de Reglamento Sanitario que pueda recomendarse como modelo, y que sirva para todas las Comunas del país haciéndole naturalmente las correcciones y adaptaciones o supresiones convenientes según sean las necesidades de cada localidad.

Con el objeto de estimularlos en el cumplimiento del deber, el Consejo ha ideado dar todos los años un premio al mejor Alcalde, es decir, al que haya sobresalido por sus obras de adelanto local y de espíritu de trabajo. La idea, aunque plausible, no ha podido realizarse, sin embargo, porque es difícil hacer un reglamento que contemple de una manera matemática y precisa todas las situaciones que se deben considerar para tomar un acuerdo estrictamente justo, ya que tantas veces el celo que despliega una autoridad local depende de los medios de que dispone para hacer trabajos en su Comuna.

Fuera de siete circulares que se relacionaron con la organización del Congreso de Gobierno Local, y de otras en que les da cuenta del resultado del Congreso, les comunica la designación de la Mesa Directiva del Consejo o tratan cuestiones de régimen interno de la corporación, el Consejo dirigió a las Municipalidades en 1919 diez circulares que versan sobre las materias siguientes:

Instalaciones de baños públicos;

Necesidad de hacer el censo escolar y de establecer la obligación de asistencia a las escuelas;

Sobre la importancia social y económica de las habitaciones para la vida del pueblo, los deberes de la Municipalidad como autoridad pública en lo relativo a las viviendas obreras, y facultades legales y medios de que dispone para realizarlas;

Necesidad de cuidar de la pesca, evitando el que se haga por procedimientos que destruyan o ahuyenten el pescado, y procurando la efectividad de las penas establecidas para los que pesquen con dinamita;

Sobre la de que no se beneficien animales hembras en los Mataderos, y particularmente cuando estén preñadas;

Sobre el reglamento supremo relacionado con el cumplimiento de determinadas disposiciones de la ley de alcoholes;

Sobre las ventajas para la higienización de las poblaciones de la adopción del pozo denominado Septic-Tank, y

Sobre la clasificación de los contribuyentes para la debida formación de los Roles. Desde el día de su instalación ha dirigido cuarenta y tres circulares, y quedaron pendientes una sobre formación del Catastro, sobre formación de biblioteca comunales y sobre otros temas igualmente interesantes.

La obra del Consejo se ha dejado sentir con mayor eficencia aún en la atención de las consultas sometidas a su consideración, pues ha expedido durante el año casi noventa informes relacionados con los Códigos Civil y de Minería, y con las leyes de impuestos, de contribuciones, de Municipalidades, de alcoholes, etc., etc. Quedaron en estudio o tramitación unas doce consultas.

Contó el Consejo, dice el señor Mesa Torres, con la adhesión de ciento cuarenta Municipalidades, es decir, poco menos de la mitad de las que forman el mapa comunal, y para atenderlas, la Secretaría ha funcionado regularmente seis horas diarias por lo menos.

Dotado de condiciones especiales el Secretario para desempeñar funciones de la naturaleza de las que están a su cargo, lleva perfectamente catalogado por orden alfabético y de materias todo el archivo, manuscrito, en treinta voluminosos legajos empastados, y en 1919 recibió mil ciento cincuenta comunicaciones, dirigió mil trescientas cincuenta, despachó más de ocho mil quinientas piezas por Correo, y atendió encargos de las Municipalidades sobre adquisición de libros y publicaciones, sobre impresión de reglamentos y numerosas diligencias en diversas reparticiones públicas.

A cargo de la Secretaría ha estado en 1919 la publicación de la "Revista del Consejo", llevan hasta la fecha treinta y cinco números, y actualmente se encuentra empeñada en la impresión de los trabajos del Congreso de Gobierno Local, que abarcarán dos gruesos volúmenes con un material muy interesante y variado.

Delegación Fiscal de Salitreras

Jubilación del señor Castillo

El Ministerio de Hacienda ha expedido un decreto por el cual concede su jubilación al Delegado Fiscal de Salitreras, don Francisco Javier Castillo, con una pensión anual de $ 15,000.

Se nombró en su reemplazo al secretario abogado de la citada Delegación, don Carlos Orrego Barros.

Tifo exantemático

El siguiente fué el movimiento de enfermos del tifo, que hubo durante el día de ayer en los diversos hospitales de esta ciudad:

Existencia anterior . . .	204
Ingresados	7
Dados de alta	18
Fallecidos	1
Existencia última . . .	192

Colonias Escolares "Domingo Villalobos"

La colonia de niños y niñitas que debe ir este año a Constitución, por la temporada de vacaciones, partirá de la estación de Alameda, en tren de las 8 A. M., el Martes 27 del presente.

Se nos encarga pedir a los interesados que observen la mayor puntualidad en la llegada a la estación, a fin de evitar los inconvenientes de última hora.

El Presidente de la República

Se nos informa que el Martes próximo regresará a esta capital el Presidente de la República.

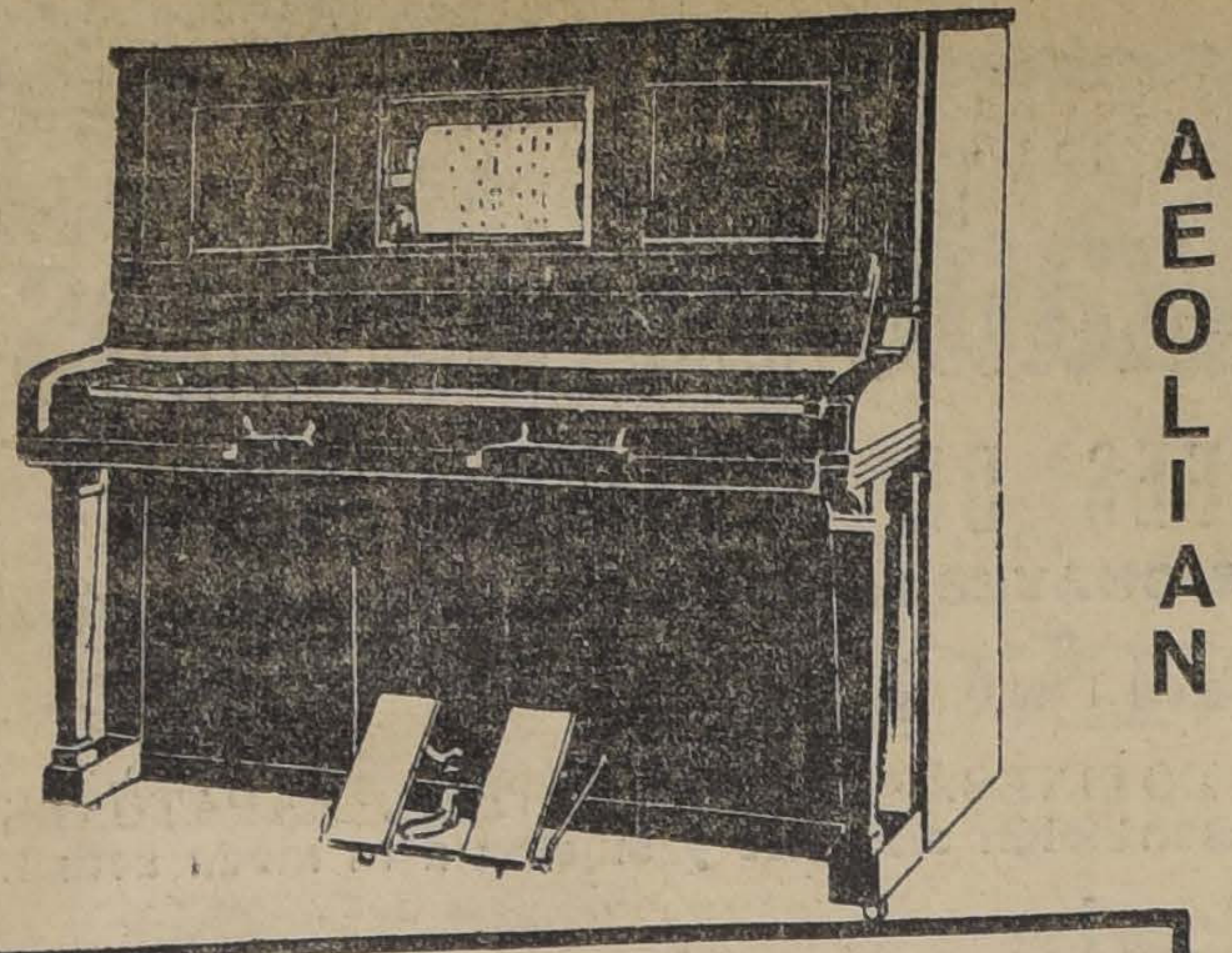

PIANOLAS AEOLIAN

Acabamos de recibir

un variadísimo surtido en rollos para Autopianos de 88 notas, descollando las últimas novedades en toda clase de bailables de actualidad.

CASA WEIL, Anexo Pianos

ESTADO 357

ASCENSOR

EMPLEADOS DE CORREOS Y TELEGRAFOS

Sobre el aumento de sus sueldos. —Solicitud enviada al Presidente de la República

Ha estado en esta imprenta una comisión de empleados de Correos, con el objeto de pedirnos roguemos a los miembros de la Cámara de Diputados se sirvan agitar el proyecto de ley que les concede un aumento en sus sueldos.

Como se sabe, este proyecto se encuentra en poder de la Comisión de Hacienda de la Cámara, la cual deberá informarlo para su despacho.

Por su parte, los empleados de Telégrafos han solicitado del Presidente de la República interponga su influencia para que el proyecto de aumento sea despachado favorablemente en el actual período de sesiones del Congreso.

Al efecto, han dirigido al primer mandatario, que se encuentra actualmente en Camarico, un telegrama en el cual piden se sirva influir ante el señor Ministro del Interior, y ante las comisiones de la Cámara de Diputados y del Senado, a fin de que cuanto antes sea despachado el citado proyecto, para poner fin a la angustiosa situación en que se encuentran.

Asimismo, solicitan del señor Sanfuentes se digne disponer que desde luego sean puestas en vigencia las nuevas tarifas y disposiciones con que se financiará el mayor gasto que origine el aumento de sueldos, para allanar así la aprobación del proyecto y procurar el dinero con que se llevaría un alivio a la deprimida situación del personal.

El señor Sanfuentes contestó por medio del siguiente telegrama:

"Camarico, 23 de Enero de 1919. — Oficina de Telégrafos. — Santiago. — Con mucho interés atenderé la justa petición de ustedes. — **Sanfuentes**".

El Ministro de Hacienda

Por el expreso de la tarde de ayer se dirigió a Viña del Mar el Ministro de Hacienda, señor Guillermo Subercaseaux.

Pro familia Acosta

Como lo hemos anunciado, el próximo Martes se efectuará en el teatro Unión Central, la función que los empleados de Correos preparan a beneficio de la familia del malogrado voluntario Acosta.

Dado el especial programa que con este objeto se ha preparado y los fines a que está destinado, creemos que esta función alcanzará todo el éxito que merece.

Las entradas para este beneficio se expenden en las oficinas del Correo Central.

Joven desaparecido

En nuestra edición del 13 del presente informamos que el día 6 de Enero había desaparecido el joven de 17 años de edad, Oscar González Toro.

Las diligencias practicadas particularmente y por la Sección de Pesquisas para averiguar su paradero, han sido estériles.

Sus padres, nos piden que insistamos ante las personas que puedan tener noticias del desaparecido se sirvan comunicarlas al señor David González, Jefe de estación de Renca.

Jefe de Sección del Ministerio de Guerra

Felicitaciones recibidas por el Sr. Castilla

Entre las comunicaciones de felicitación que ha recibido el señor Aurelio Castilla Hernández, con motivo de su reciente nombramiento de jefe de sección del Ministerio de Guerra, se cuenta una del Círculo de Clases y Soldados de la guerra del 79. El directorio reconociendo los servicios con que siempre distinguió a la sociedad durante el tiempo que desempeñó el puesto de archivero general de guerra, le expresa sus felicitaciones por el acertado nombramiento expedido por el Gobierno.

Contestando esta comunicación, el señor Castilla expresa que le ha sido singularmente grato recibir la comunicación del Círculo, ya que éste es formado por las pocas reliquias que nos quedan de la gloriosa campaña de 1879. Al mismo tiempo, manifiesta sus simpatías por la institución, poniéndose desde luego a sus órdenes desde el nuevo puesto que le ha conferido el Gobierno.

Amago de incendio

Anoche, poco momentos antes de las 8, la campana del Cuerpo de Bomberos dió la alarma de incendio señalando como lugar amagado, el barrio de la calle San Diego esquina a la de Franklin.

En efecto, en este sitio se encuentra un almacén del que es [illegible] si, y el amago se produjo debido a la inflamación de una parte del piso que se encontraba empapado con parafina.

El fuego fué dominado por los mismos moradores, no habiendo necesidad de que las bombas que acudieron al sitio, prestasen sus auxilios.

Según averiguaciones de la policía, el señor Marquesi tiene un seguro de su establecimiento por valor de 10 mil pesos.

EDUCACION

ESCUELA "FEDERICO ERRAZURIZ".—Curso de vacaciones. — El Lunes 26 del presente se abrirá en este establcimiento un curso de vacaciones destinado a los alumnos y ex-alumnos de 4.o, 5.o y 6.o años de escuelas primarias.

Estos cursos funcionarán durante un mes y tendrán por objeto ensanchar y repetir los conocimientos de los alumnos asistentes, al mismo tiempo que servirán para proporcionar distracciones instructivas a todos aquellos niños que no puedan salir al campo en la estación veraniega.

Las clases funcionarán diariamente de 2 a 5 de la tarde.

INSTITUCIONES DIVERSAS

CENTRO ESPAÑOL.— Hoy a las 9.30 de la noche se llevará a efecto en esta institución una velada teatral, poniéndose en escena la comedia en dos actos de Vital-Aza, titulada "El oso muerto".

A continuación habrá un baile social.

UNION NACIONAL DE VIAJANTES. — El próximo Sábado 31, a las 3 P. M., celebrará esta sociedad reunión general, con el objeto de aprobar las reformas hechas a los estatutos. Los socios que deseen imponerse de ellos, pueden pasar por el local social, Catedral 1115, diariamente de 2 a 7 P. M.

INSERCION

Santiago, 28 de Octubre de 1919. —Señor Rogat. —Bolsa de Comercio 212-13. — Muy señor mío: He tenido oportunidad de examinar al enfermo que le envié en vez pasada para que lo tratara de la piorrea alveolar en segundo período, que lo aquejaba, y debo felicitarlo por el estado en que se encuentra, pues su dentadura está firme y la irritación y supuración de las encías ha desaparecido.

Me es grato manifestarle, además, que queda usted autorizado para publicar la presente, por si a usted ésta puede serle útil y a tanto enfermo que sufre de esta misma afección, y con sus métodos de tratamientos obtener tan buenos resultados.

Saluda a Ud. atentamente.

Dr. Juan de la Vega Abrines.

Instalaciones

Se venden para tienda u otro negocio.

HUERFANOS 1059

EJERCITO Y ARMADA

EL MINISTRO DE LA GUERRA. —Se ha dirigido a Valparaíso el Ministro de la Guerra, señor Germán Riesco.

Regresará a la capital mañana Lunes.

EJERCICIOS COMBINADOS SE LLEVARAN A EFECTO EL 28 EN APOQUINDO.—Como están enterados nuestros lectores, el 28 del mes en curso se llevarán a efecto en el campo militar de Apoquindo los ejercicios combinados entre las unidades de la guarnición.

La División ha designado los siguientes árbitros para los ejercicios:

Infantería-azules.—El Mayor Salcedo y el Capitán Behnetze; Rojos, el Mayor Salinas y el Capitán Aubert.

Artillería-azules.—Mayor Grasset y capitán señor Víctor González.

Rojos.—Mayor Puga y Clemente Landabur.

Caballería-azules.—Mayor Jiménez y capitán Marín.

Rojos.—Mayor Parada y Capitán Izquierdo.

ESCUELA MILITAR.— Se ha nombrado una comisión compuesta del Coronel señor Juan P. Bennett y del Sub-Intendente señor Roberto Dartnell, a fin de que sirva de interventor en la entrega que hará el Coronel señor Enrique Quiroga, de la Dirección de la Escuela Militar al Teniente-coronel señor Carlos Fernández, nombrado recientemente Director de este establecimiento.

ESCUELA DE AVIACION.—El comandante de la 1.a Brigada de Comunicaciones, Teniente-Coronel señor Monreal y el Intendente Militar señor Alfredo García, servirán de interventores en la entrega de la Escuela de Aviación.

ASCENSOS.—Se ha declarado que los capitanes que a continuación se expresan, cumplen seis años en el empleo y los requisitos para el ascenso en las fechas que se indican:

El 29 del actual los señores Enrique Caballero C., Jorge Chaparro R., Olegario Carmona de la F., Oscar Moreno M., Francisco J. Quevedo P., Marcos Ortiz A., Guillermo Besoain D. Juan A. Barrientos del S., Roberto Guerrero B., Carlos Morales A., Carlos Muñoz G., Martiniano Poblete M., Leocadio Araya, Hernán Jarpa G., José M. Alamos O., Víctor Marchant.

El 21 de Marzo, los señores Víctor M. Marchant P., Víctor M. León I., Julio Cerda A., Aníbal González G., Alfredo Torres H., Jorge Arenas A., Enrique Pérez L. y Rafael Bianchi L. el 31 de Diciembre del presente año.

Los tenientes primeros que se nombran cumplen en las fechas que se indican:

El 7 del mes en curso, señores Jacinto Ochoa Ríos.

El 23 de Febrero, señores Enrique Silva S., Joaquín Oyarzún B., Jorge Souper M., Carlos Elizama Molina; Manuel Ortiz Espinosa, Ernesto Urra Pinto, Andrés Trupp M., Eduardo Ibarra L., Luis Courtin J., Sócrates Aguirre B., Julio León S., Tomás Argomedo M., Tomás Olivares G., Armando Uribe S., Jorge Berguño M., Armando Solar P., Humberto Benedetti M., Julio Ortiz A., Armando Michell V., Armando Castro L., Nelson Fuenzalida O'Ryan, Osvaldo Martín R., Arturo Escudero O., Carlos Zañartu C., José Arellano A., Eduardo Cristi L., Gustavo Muñoz A., Luis A. Larenas B., Fernando Guevara R., Guillermo Johnstone C., Eduardo Leyton R., Salustio Rodrigan V., Oscar Salgado Z., Luis Prado S., Roberto Proschle R., Juan M. Montero M., Humberto Rojas D., Armando Vázquez R., Raúl Barahona V., Roberto Larraín G., Gaspar Mora S., Enrique Caballero V., Froilán Arriagada H., Julio E. Béjares A., Luis Soza C., Enrique Aguilar P., Humberto Arriagada G., Luis Opazo H., Luis González D., Alfredo Róbinson A., Pedro Soto V., Pedro A. Pulgar S., Eladio Franzani M.,

El 6 de Marzo el señor Cipriano Cisternas.

El 17 de Abril, el señor Eduardo Elizondo R.

El 31 de Junio, los señores Augusto Magnan V. y Raúl Benapré.

CURSO DE EQUITACION.— Se ha dispuesto que los Comandos de las unidades dependientes de la División envíen antes del 28 del presente al jefe de la División una relación nominal de los oficiales y sub-oficiales que hayan designado para el curso de equitación del presente año.

Se ha ordenado asimismo que se remita a dicha jefatura, en el plazo de 48 horas una relación del personal de sub-oficiales que se haya designado para el curso de mariscales del año en curso.

COMPAÑIA DE SANIDAD.—Se ha dispuesto que el cirujano de la Escuela Militar tome parte en la organización e instrucción de la Compañía de Sanidad que tendrá lugar en los últimos días del presente mes.

Será reemplazado por el cirujano del Ferrocarrileros señor Mariano Valdivia.

CONCURRENCIA DE BANDAS.— La banda del Cazadores concurrirá hoy a la cancha de juego de Gath y Chaves, con el fin de que amenicen una fiesta de beneficencia.

NOTICIAS ADMINISTRATIVAS

RECARGO ADUANERO.— El Ministerio de Hacienda ha dispuesto que el recargo aduanero se cobre durante la semana que se inicia en la siguiente forma:

El 58 por ciento en billetes con un recargo de 84.55 por ciento, y el resto en oro sellado.

CARCEL DE PARRAL.—Alcaide de la Cárcel de Parral ha sido nombrado el señor Luis Martiniano Fuentes.

DONACION DE TERRENOS.—Don Manuel Urenda ha donado al Fisco un pedazo de terreno en la ciudad de Molina para la edificación de una Escuela.

MALECON DE TOME.— Próximamente se dirigirá al sur el ingeniero de la Dirección de Obras Públicas señor Carlos Guzmán, a inspeccionar las obras de construcción del malecón de Tomé.

VISITA DE INSPECCION.— En algunos días más se dirigirá al sur el ingeniero de la Dirección de Obras Públicas señores Francisco Solar, que va a practicar una visita de inspección a las obras en construcción de agua potable de la ciudad de Molina y del alcantarillado del Regimiento Dragones, en Curicó.

FERROCARRIL LONGITUDINAL. —Se ha dirigido al norte el doctor Juan Felsch a proseguir los estudios de las aguas del Ferrocarril Longitudinal.

MALECON DE PUERTO MONTT. —Ultimamente el ingeniero don Carlos Guzmán, comisionado por la Dirección de Obras Públicas, hizo entrega al contratista don Juan A. Coch del estacado para las obras de construcción del malecón de Puerto Montt.

COMISION DE CAMINOS.—Presidido por el Director de Obras Públicas, celebró sesión la Comisión que estudia un plan general de caminos.

La comisión entró a ocuparse del estudio de algunos planos y antecedentes relacionados con sus trabajos, dejando despachados los planos de caminos hasta la provincia de O'Higgins, inclusive.

REGIMIENTO CHORRILLOS. — Se ha solicitado que un ingeniero de la Dirección de Obras Públicas haga los estudios y presupuestos de los arreglos que sea necesario efectuar en la instalación de luz eléctrica del cuartel del Regimiento Chorrillos, de guarnición en Talca.

PESCA DE LANGOSTAS.—En algunos días más, el Gobierno enviará a un biólogo de la Inspección de Bosque, Pesca y Caza, con destino a la Isla Juan Fernández, a fin de que efectúe los estudios biológicos necesarios para establecer el grado de frecuencia o abundancia de los ejemplares de langostas machos y hembras y con el objeto de proponer las medidas que deseen adoptarse con relación a la restricción o desarrollo de la pesca de esta especie.

LICENCIA.—Para que atienda al restablecimiento de su salud se le ha concedido un mes de licencia al ingeniero ayudante de la Dirección de Obras Públicas señor Daniel Ovalle Alvarez.

CRONICA POLICIAL

El salteo en la Comuna Quinta Normal

LA ACCION DE LA JUSTICIA.— LAS EROGACIONES A FAVOR DE LOS GUARDIANES

En conformidad a la disposición dada por el juez del 3.er Juzgado, señor Escobar, ayer a las 8 de la mañana se constituyó este tribunal a fin de seguir preocupándose de la instrucción del sumario, iniciado con motivo del salteo efectuado en la noche del 15 del mes en curso, en casa de don Adolfo Garcés, ubicada en la Avenida Ecuador, en la comuna de la Quinta Normal.

Como en los días anteriores, fueron careados todos los detenidos.

Entre las declaraciones figuran las prestadas por Segundo Guerra, quien, después de oídas, el juzgado lo declaró reo. Esta medida optada por el tribunal se debió a que este individuo se le imputa la muerte del guardián Viedra Hurtado. Guerra fué puesto nuevamente en incomunicación.

El juez, señor Escobar, ordenó ayer la detención del niño Bernardino Abarca, quien se encuentra en la Cárcel en virtud de esta disposición.

La Sección de Seguridad puso también ayer a disposición del juzgado a cinco individuos que habían sido aprehendidos por creérseles partícipes de este hecho.

Después de las interrogaciones respectivas, el juez señor Escobar no habiendo encontrado mérito para proceder contra ellos, ordenó ponerlos en libertad.

Hoy, como día festivo, el juzgado no proseguirá en su labor de dar luz a este sumario.

Para mañana, la Sección de Seguridad pondrá a disposición del juez a otros individuos que se encuentran detenidos

Respecto de las investigaciones judi-

"YOST"

Banco Español d

44.a Junta General Ordinaria de Accionistas, celebrada en Valparaíso, el 22 de Enero de 1920.

Se abrió la sesión bajo la presidencia del señor Fernando Rioja y con la asistencia de 57 señores accionistas, que representaban 215 mil 79 acciones.

Constituída legalmente la Junta, se dió lectura al acta de la reunión anterior de 19 de Julio de 1919, la que fué aprobada.

A continuación se leyeron los siguientes informes de los Inspectores de Cuentas de las oficinas de Valparaíso y Santiago:

"Señores Accionistas: Tenemos el honor de informaros que, en virtud de la comisión que nos fué conferida en la última Junta General Ordinaria de Accionistas, hemos practicado el arqueo de Caja y revisado la existencia de Valores en Custodia y Garantía, encontrándolos en completa conformidad con los saldos respectivos del Libro Mayor.

Asimismo, hemos examinados los libros de Contabilidad, hallándoles en perfecto orden.

Al mismo tiempo, hemos sometido a un prolijo examen las obligaciones que forman la Cartera de esta Oficina, y nos es satisfactorio dejar constancia que dichas obligaciones están suficientemente garantidas.

Valparaíso, 6 de Enero de 1920. —(Fdos.):—José Fabres Pinto. — José Domínguez."

"Señores Accionistas: Nombrados en conformidad al art. 52 de los Estatutos del Banco, por la última Junta General Ordinaria de Accionistas, Inspectores de Cuentas, los infrascriptos, después de habernos impuesto de los libros y documentos del Banco y después de habernos suministrado el Gerente cuantas explicaciones creímos necesarias para el cumplimiento de nuestro encargo, como lo ordena el art. 53 de los mismos Estatutos, tenemos el agrado de informar que los resultados de nuestra inspección han sido del todo satisfactorios. Los libros de Contabilidad son llevados con corrección y esmero; los Estados de Cuentas Corrientes y la Cartera de esta oficina, prolijamente revisados, no sugieren observación; las obligaciones están suficientemente garantizadas; los documentos, con sus intereses, servidos al día; y practicado el Arqueo de Caja y el de los Valores en Custodia y Garantía, hemos verificado la conformidad de los saldos con los respectivos del Libro Mayor.

Santiago, 1.o de Enero de 1920. —(Fdos.): — Luis González Edwards.—Enrique Martínez."

Puesta en discusión la Memoria y Balance correspondientes al 31 de Diciembre último, fueron aprobados.

Por unanimidad, la Asamblea reelegió a los miembros del Consejo de Administración, señor Francisco de Caso y Eliseo Gutiérrez, y a los del Consejo Local de Santiago, señores Juan Enrique Concha S. y José Noriega, los cuales terminaban su período.

A propuesta de uno de los señores accionistas, fueron nombrados Inspectores de Cuentas en el actual semestre:

Para Valparaíso:

Propietarios: señores Joaquín Andueza y Rodolfo Capurro.

Suplentes: señores Pedro Sanz y Guillermo Luna.

Para Santiago:

Propietarios: señores Justo del Valle y José Salinas Letelier.

Suplentes: señores Cecilio Molleda y Carlos Eguiguren.

Habiéndose ofrecido la palabra a los señores accionistas, el señor Arturo Irarrázaval hizo indicación para que la gratificación que la Junta acuerda a los empleados estuviera en relación con los dividendos que declara el Banco a sus accionistas, y, al efecto, propone que esa gratificación fuera del 10 por ciento sobre el valor de los dividendos declarados en cada semestre. Se puso en discusión la indicación anterior y fué aprobada.

No habiéndose hecho otra observación, el señor Presidente dió por terminada la reunión, declarando antes que el dividendo de 7 pesos por acción, acordado en la misma Junta, se pagaría en las Oficinas del Banco desde el Viernes 23 del actual.

Fernando Rioja.
Presidente.

Manuel Castro Valdivia.
Secretario

CAÑERIAS de todas clases

VALVULAS, LLAVES Y ACCESORIOS PARA LAS MISMAS

ZINC
PLOMO
COBRE
BRONCE
ASBESTO

EN PLANCHA

Ofrece listo para entrega por grandes y pequeñas partidas

Casa Santiago Webb & Co.

Casilla 1767 - ESTADO 156-158-170 - Teléf. Inq. 3176-3177

TURF

VALPARAISO SPORTING CLUB

LAS CARRERAS DE LA TARDE

Apreciaciones y pronósticos

Aunque el programa de esta rde no es tan interesante como de reuniones anteriores, no de- de ser novedoso, pues, el clási- "La Copa Mercurio", que le ve de base, carrera que desperrá entusiasmo entre los aficiodos, y la circunstancia de que la tación veraniega se encuentra en su apogeo, harán que la ncurrencia sea numerosa y secta.

A disputar e iocálcls cmfwymfw presentarán siete competidos, de los ocho inscritos: Alminte Sturdee, representante de la neración de cuatro años, rehurá el encuentro. Basta dar un stazo, y sobresale a la consideraón del cronista que el candidato bligado debe ser Salpicón. El hi- de Val d'Or es hoy día el "as" la generación de tres años y us grandes calidades no pueden al terreno de la discusión. De us enemigos el que talvez pudiea hacer peligrar su triunfo, en aso que fallara por alguna cirunstancia, sería Kalandor, el puilo de Alexmalva, ya en todos sus ncuentros con el "crack" ha anlado cerca, y hoy que según sabemos sus condiciones de training son sobresalientes, puede imponerse, Jimmy II, que ha venido poco a poco mejorando, puede ser el candidato de transacción. De los otros Glasgow, tiene algo de opción al segundo puesto. No queriendo extendernos más, vamos a dejar en el puesto de honor a Salpicón y para el segundo y tercero lugar a Kalandor y Glasgow respectivamente.

La tarde se inicia con el premio Zig-Zag, (vallas), handicap sobre 3,600 metros, donde la naturaleza misma de la carrera, dificulta la elección de un candidato.

Glengarry, Gravina, Don Floro y Alice Belle, parecen ser los más indicados; pues, la última presentación de Almendrina nos dejó muy mala impresión. De los nombrados, estamos por preferir para ganador a Glengarry y para el placé a Don Floro.

La segunda carrera la constituye el premio El Heraldo, reservada a caballos de tres años, que se rematen por $ 3,000.

Dentro de lo modesto del lote, sobresalen a la consideración general: Coq, que el Domingo no corrió en la mejor forma; Siracusa, que precedió al anterior por tres cuerpos, en la misma carrera y Guaraña, que hace quince días, fué batida escasamente por Daventry. De los demás, por las informaciones que tenemos de Viña, sabemos que Etoile D'or, se encuentra en muy buena condición y la vamos hacer nuestra preferida para el puesto de ganador. En los placées dejaremos a Siracusa y Guaraña.

En seguida viene el premio Sucesos, de condiciones iguales a la prueba anterior, carrera muy abierta a las pretensiones de casi todos los concurrentes; Galia, Bow, Daventry, Cebú, Huérfana y Miss Olga, son candidatos temibles, a estos pesos, tanto uno como otro. Nuestra carta es Miss Olga, que a 42 kilos, debe correr algo más de lo que se cree. Para los placées vamos a recomendar a Huérfana, que si deja sus mañas, puede ganar al galope y a Daventry, que debe ser un placé fijo.

De escaso interés promete ser la milla del premio El Diario Ilustrado, donde la victoria parece estar circunscripta a Frascatti, Voyou y Pacotilla, sobresaliendo entre estos en forma remarcable la hija de Pirapó. Como la carrera no necesita mucho comentario, sin vacilar, indicaremos para ganador a Pacotilla, y para escoltarla a Frascatti.

La sexta prueba de la tarde, la constituye el handicap sobre 1,000 metros, del premio LA NACION, que es sin duda la prueba más importante después del clásico, por la calidad de los competidores.

Last, aunque carga el top-weight, es el más serio competidor, ya que son demasiado conocidas sus aptitudes para esta distancia. Betún, que aún no sabemos de lo que pueda ser capaz, tendrá muchos partidarios. Ahora, a 58 kilos, debe indudablemente pelear la carrera, y otro tanto se puede decir de Constantino y Hachazo. Nuestra carta para ganador es Alvia y para los placées Constantino y Hachazo.

La reunión se clausura con los 2.000 metros del premio La Unión, donde se nos anuncia que no tomarán parte Calais y Fideline.

Entre los restantes, es imposible establecer el que pueda tener mayor opción. pues, Giacomo acaba de producir una buena carrera en "El Derby", tomando en cuenta el peso que cargaba. España, hace quince días la creían fija en una milla ganada por Feldespato, donde contaba con un apronte de 1.41 para los 1,600 metros. Majuelo el Domingo pasado corrió con toda la confianza de su caballeriza y al final no se vió, y por fin Peter Pan y Herculano por el peso que les han asignado pueden alternar con éxito, con los anteriormente nombrados. Nosotros daremos nuestras preferencias a Herculano, dejando para el placé a Germán.

RESUMEN

1.a Carrera. — Glengarry, Don Floro.

2.a Carrera.—Etoile d'Or, Siracusa, Guaraña.

3.a Carrera.—Miss Olga, Huérfana, Daventry.

4.a Carrera. — Salpicón, Kalandor, Glasgow.

5.a Carrera.—Pacotilla, Frascati.

6.a Carrera.— Alvia, Constantino, Hachazo.

7.a Carrera.— Herculano, Germán.

PROBABLES MONTAS Y COMPETIDORES PARA LAS CARRERAS DE ESTA TARDE EN VIÑA DEL MAR.

1.a Carrera.—Almendrina, J. Jara; Glengarry, C. Miranda; Gravina, C. Quezada; Don Floro, P. González; Cholo, C. Rosales; Alice Belle, M. Valenzuela; Organo, P. Guerrero.

2.a Carrera.—Gacetilla, J. Salfate; Pau, M. Baeza; Viking, N. N.; Coq, R. Hernández; Gran Oriente, L. A. Orellana; Siracusa, A. Molina; Guaraña, A. Silva; Ice, C. Rozas; Etoile d'Or, H. Ramírez; Tontonelli, C. Salinas; Decidedly, R. Meza; Nuit, N. Ramírez.

3.a Carrera.—Barbieri, R. Muñoz; Gull, M. Pérez; Galia, J. F. Bernal; Liverpool, J. Salfate; Brow E. Rodríguez; Daventry, J. Oregón; Defensa, J. Vergara; Cebú, L. A. Orellana; Huérfana, N. Ramírez; Miss Olga, H. Ramírez; Pila, R. Meza; Rezongona, D. 2.o López.

4.a Carrera.— Alm. Sturdee, no corre; Antonio, M. Pérez; Feldespato, M. Verdejo; Glasgow, J. F. Bernal; Jimmy II, A. Molina; Kalandor, M. Baeza, Salpicón, J. Salfate; Fideline, M. Gamboa.

5.a Carrera.—Frascati, R. Muñoz; Liverpool, N. N.; Voyou, J. Salfate; Pacotilla, J. Vergara; Amurat, M. Pérez; Gull, no corre, San Sebastián, J. Aranedbia.

6.a Carrera.—Last, J. Salfate; Betún, R. Muñoz; Alvia, M. Baeza; Constantino, E. Carrillo; Girasol, L. A. Orellana; Le Rhone, E. Rodríguez; Amurat, N. N.; Alone, M. Pérez; Botánica, A. Molina; Hachazo, M. Gamboa.

7.a Carrera.—Calais, no corre; Giacomo, J. Oregón; España, M. Pérez; Majuelo, E. Carrillo; Germán, J. F. Bernal; Fideline, no corre, Peter Pan, L. A. Orellana; Herculano, H. Ramírez.

PESCADO

Sociedad de Pesca y Frigoríficos

Tenemos abierto nuestro Gran Local
SAN ANTONIO ESQUINA ESMERALDA
PARA EL EXPENDIO DE PESCADO - PRECIOS:

Congrio colorado.	$ 1.80	por kilo
,, negro. .	1.30	,, ,,
Liza.	1.80	,, ,,
Corbina. . . .	1.80	,, ,,
Robalo. . . .	1.80	,, ,,

GARANTIZAMOS
LA CALIDAD

Valparaíso Sporting Club

5.as Carreras de Verano

DOMINGO 25 DE ENERO DE 1920

PRIMERA CARRERA A LAS 2.30 P M. — Premio ZIG-ZAG. — (Vallas). — 3.600 metros. — Para caballos que hayan corrido carreras de saltos en la presente temporada y no hayan ganado. — Handicap. — Inscripción: $ 30. — Premio: 3,000pesos al 1.o

	NOMBRES	PESO	PADRE	MADRE
1	Almendrina	74	Por Fatal y	Topsey
2	Glengarry	72	Por Alanés y	Glencat
3	Gravina	69	Por Alcázar y	Amparo
4	Don Floro	68	Por L'Aiglon y	Florida
5	Cholo	65	Por Scarpio y	Chonga
6	Alice Belle	64	Por Alanés y	W. Belle
7	Organo	59	Por Almendro y	Gip

SEGUNDA CARRERA A LAS 3.05 P. M. — Premio EL HERALDO.— (De remate). — 1,400 metros. —Para caballos nacidos en el país, que no hayan ganado carreras de remate o venta y que se rematen por $ 3,000. — Handicap. — Inscripción: $ 25. — Premio: $ 2,500 al 1.o

	NOMBRES	PESO	PADRE	MADRE
1	Gacetilla	58	Por Jack's Green y	Agility
2	Pau	57	Por Lord Bobs y	Ostelle
3	Viking	56	Por Stolypin y	Queen City
4	Coq	54	Por Capeador y	Foxy Mary
5	Gran Oriente	49	Por L'Aiglon y	Princ. Devota
6	Siracusa	48	Por Sir Samuel y	La Revoltosa
7	Guaraña	47	Por Etolo y	Elza
8	Ice	47	Por Altanero y	Solinka
9	Etoile d'Or	45	Por Fío y	Khadejeh
10	Tontonelli	44	Por Siberien y	Rib Rat
11	Decidely	40	Por Pioneer y	Conservatory
12	Nuit	40	Por Altanero y	Húngara

TERCERA CARRERA A LAS 3.40 P. M. — Premio SUCESOS. —1,400 metros. — (De remate). — Para caballos nacidos en el país, que no hayan ganado carreras de remate o venta y que se rematen por $ 3,000. —Handicap. — Inscripción: $ 25. —Premio: $ 2,500 al 1.o

	NOMBRES	PESO	PADRE	MADRE
1	Barbieri	58	Por Le Roy d'Is y	Amica
2	Gull	57	Por Altanero y	Java
3	Galia	56	Por Lord Bobs y	Canadá II
4	Liverpool	54	Por Burgomaster y	Terracotta
5	Bow	53	Por Altanero y	Vizcacha
6	Daventry	51	Por Pioneer y	Q. of the Ramps
7	Defensa	49	Por Etolo y	Loncomilla
8	Cebú	47	Por Capeador y	Marjorie
9	Huérfana	43	Por Rolando y	Fougère
10	Miss Olga	42	Por Burlesco y	Chicana
11	Pila	40	Por Pirapó y	Enia
12	Rezongona	40	Por Rodilard y	Atalaya

CUARTA CARRERA A LAS 4.15 P. M. — Premio La Copa EL MERCURIO. — Carrera clásica cerrada. — 1,600 metros. — Para productos de 3 y 4 años. — Peso de reglamento. — Inscripción: $ 100 en dos cuotas, $ 30 el 10 de Noviembre de 1919 y 70 el Lunes anterior al día de la carrera. — Premio: $ 8,000 al 1.o, 800 al 2.o, 400 al 3.o y 800 al criador del ganador, si éste es nacido en el país.

	NOMBRES	PESO	PADRE	MADRE
1	Almirante Sturdee	60	Por Olascoaga y	Alhaja
2	Antaño	56	Por Pearl River y	Hellere
3	Feldespato	56	Por Pearl River y	Arcilla
4	Glasgow	56	Por Burgomaster y	Reverie
5	Jimmy	56	Por Craganour y	Julienne
6	Kalandor	56	Por Fisherman y	Golden Rambler
7	Salpicón	56	Por Val d'Or y	Carbonada
8	Fideline	54	Por Fío y	Fate II

QUINTA CARRERA A LAS 4.50 P. M. — Premio EL DIARIO ILUSTRADO. — 1,600 metros. — Para caballos que no hayan ganado premios mayores de $ 3,000. — Peso: 50 kilos. — Recargo de tres kilos por cada carrera ganada desde el 1.o de Enero de 1919. — Inscripción: $ 30. — Premio: $ 3,000 al 1.o

	NOMBRES	PESO	PADRE	MADRE
1	Frascatti	56	Por Barsac y	Fanfarra
2	Liverpool	56	Por Burgomaster y	Terracotta
3	Voyou	56	Por Delarey y	Gamine
4	Pacotilla	54	Por Pirapó y	Avelina
5	Amurat	53	Por Barsac y	Auróflla
6	Gull	53	Por Altanero y	Java
7	San Sebastián	53	Por March Flower y	Ducke's Sister

SEXTA CARRERA A LAS 5.25 P. M. — Premio LA NACION. — 1,000 metros. — Para caballos ganadores de más de $ 10,000. — Handicap limitado entre 62 y 48 kilos. — Inscripción: $ 30. — Premio: $ 3,000 al 1.o

	NOMBRES	PESO	PADRE	MADRE
1	Last	62	Por Mehari y	Nini II
2	Betún	60	Por Julio César y	Sin antecedentes
3	Alvia	58	Por Almendro y	Pavía
4	Constantino	56	Por Constant y	Meva
5	Girasol	56	Por Julio César y	Sin antecedentes
6	Le Rhone	56	Por Barsac y	La Loire
7	Amurat	54	Por Barsac y	Auróflla
8	Alone	53	Por Altanero y	Java
9	Botánica	53	Por Alanés y	Brújula
10	Hachazo	50	Por Jongleur y	Hungría
11	Minerito	48	Por Pimentel y	Laucha

SEPTIMA CARRERA A LAS 6 P. M. — Premio LA UNION. — 2,800 metros. — Para caballo ganador. — Handicap limitado entre 63 y 45 kilos. — Inscripción: $ 45. — Premio : $ 4,500 al 1.o

	NOMBRES	PESO	PADRE	MADRE
1	Calais	60	Por Pioneer y	Parterre
2	Giacomo	51	Por Crescendo y	Chintz
3	España	56	Por Melbourne y	Jimena
4	Majuelo	56	Por Calloway y	Mayorca
5	Germán	54	Por Almendro y	Myosoba
6	Fideline	53	Por Fío y	Fate II
7	Peter Pan	50	Por Celso y	Neva
8	Herculano	45	Por Marte II y	Arromanches

¡OCASION! ¡OCASION!

PUERTAS Y VENTANAS

de fierro, en muy buen estado, especiales para Casas de Comercio, en diversos modelos y dimensiones. Además, hay

COLUMNAS Y VIGAS

para puentes.

PRECIOS DE OPORTUNIDAD

DIRIGIRSE A

Ensanches Gath y Chaves Ltd.

Estado esquina Huérfanos

25-E

HIPODROMO CHILE

5.as Carreras de Verano

Domingo 25 de Enero de 1920

PRIMERA CARRERA, a las 9.00— Premio EL INCA.—Handicap.—Para hacks.—Inscripción: $ 15.—Premios: $ 700 al 1.o y $ 100 al 2.o—Distancia 800 metros.

	Nombres	Peso	Padre	Madre	TRAJE DEL JINETE
1	Persiana	60	Pirapó	Senda	Amarilla, blancas, amarilla
2	Doria	57	Carrizal	Chilena	Oro, oro, oro.
3	Tejedor	56	Alcázar	Chilena	Ver. est. rosa, verdes, rosada
4	Atlántida	54	Fío	Envidiosa	A. ver. y lac. l.,amarillas, amarilla
5	Good Luck	53	Pousse Café	Sin anteced.	Oro cruz neg., oro, oro
6	Quick	52	Viraró	Pavía	Blanca, blancas, negra
7	Renacuajo	50	Oidor	Chilena	Bla. f. guinda, blancas, blanca
8	Tucapel	50	Oidor	Chilena	Lacre y oro en ruedas
9	Avasallador	49	Julio César	Sin anteced.	Verde nilo, verde nilo, verde nilo
10	Asiático	48	St. Andrew	Sin anteced.	Oro, azul y lac. en círculos, azul.
11	Cruzado	48	Meltonian	Malta	Guinda cin. o, guinda bra. o, guinda
12	Charolcito	47	Maipino	Sin anteced.	Lacre, blancas, lacre.
13	Torcacita	46	St. Avonicus	Liberty	Cel. ador. neg., celestes, azul b. pla.
14	Discusión	46	Rolando	Chilena	Escoceses, escoces, escoces
15	Quetti	45	Mr. Root	Chilena	Verde c. negro, verdes, negra

SEGUNDA CARRERA, a las 9.30— Premio EL CHUPE.—Handicap.—Para hacks.—Inscripción $ 15.—Premios $ 700 al 1.o y $ 100 al 2.o—Distancia 800 metros.

	Nombres	Peso	Padre	Madre	TRAJE DEL JINETE
1	Nora	60	Ermete Nov.	Chilena	Verde est. or, verdes, rosada
2	Epu Lev	56	Cronwell II	Armada	Azul turquesa, oro, blanca
3	Tylda	53	Osboch	Faye D.	Amarilla, blancas, amarilla
4	Lila	53	Yungay	Serpiente	Lacre cruz v., lacres, verde
5	Zepelin	52	Mr. Root	Chilena	Neg. lun. o., neg. lun. o, oro
6	Nyssen	52	Julio César	Chilena	Roja, roja bra. neg., negra
7	Urr	51	Alanés	Chilena	A., ver y lac. l., amarillas, amarilla
8	Tamboril	51	Turín	Baraja	Cereza, azules, azul
9	Arengosa	50	Scarrón	Chilena	Gris perla, gris perla, lacre
10	Tuquí	50	St. Andrew	Sin anteced.	Oro, azul y lac. en círculos, azul
11	Caimán	49	Le Roi d'Is	La Prenda	Caqui, moradas, morada
12	Monograma	48	Posseur	Monada	Oro y neg. en r., coloradas, color. y o
13	Silbatina	43	L. Atkinsón	Arcola	Azul cruz oro, azules, azul

TERCERA CARRERA, a las 10.00— Premio EL ARABIA.—Omnium Handicap.—Inscripción: $ 20.—Premios: $ 1,200 al 1.o y $ 200 al 2.o—Distancia: 1,100 metros.

	Nombres	Peso	Padre	Madre	TRAJE DEL JINETE
1	Furlana	58	L' Aiglon	Fricka	Solf. cr. blan.,solferinas, solferino
2	Omar	57	Oviedo	Roseate Hue	Blanco y cereza por mitd, cereza
3	Dover	56	Pioneer	La Gringa	Turquesa, turquesa, turquesa
4	Elda	55	Le Rappel	Pirouette	Verde, verde br. sal., café
5	Fumée	54	Eclair II	Yolanda	Azul osc., azul osc., solferino
6	Caupolicán IV	53	Oviedo	Lata	Azul, verdes, lacre
7	Niza	52	Marte II	Phyllis	Verd. p. y ad. pl., ver. ador. pl., plata
8	Panizo	51	Pirapó	Soberbia	Azul cruz oro, azules, azul
9	Ratisbona	51	Royal Flight	Terraza	Morada a oro, moradas, morada
10	Hipócrates	50	Pearl River	Ginebra	Esmeralda, esmeralda, rubí
11	Paladín	49	L' Aiglon	Valemont	Azul y ama., amarillas, amarilla
12	Astra	48	Barsac	Argentée	Celeste blancas, blanca

CUARTA CARRERA, a las 10.30.— Premio EL RECREO.—Omnium Handicap.—Inscripción: $ 20.—Premios: $ 1,200 al 1.o y $ 200 al 2.o.—Distancia 1,100 metros.

	Nombres	Peso	Padre	Madre	TRAJE DEL JINETE
1	Baldramina	65	Barsac	Berta	Blanco y cereza, esmeralda, rubí
2	Pencahue	59	Altanero	W. Rose	Esmeralda por mitad, cereza
3	Burloncillo	58	Scarrón	Chilena	Gris perla, gris perla, lacre
4	Mackensie	57	Rolando II	Marelle	Ace., v. y bra. negros, negra
5	Capucini	56	Arcadic	Cendre	Solf. cruz blan., solferinas, solferino
6	Cambio	53	Ogro	Chilena	C. de v. y o. en r., oro, oro
7	Rústico	49	Alanés	Rusia	Blanco y negro listado, blanca
8	Saltarella	48	Trefle	Escalerilla	Bla. pr. plata, bl. pr. plata, gra. b. pl.
9	Bruja	47	Le Roi d'Is	Dormida	Celeste, celestes, rosada
10	Sipe Sipe	45	Pearle River	La Verde	Verde c. plata, verdes, verde
11	Temible	43	Miserable	Sin anteced.	Gran. y cel. lt., blancas, granate
12	Lilita	40	Barsac	Lili II	Violeta, violetas, lacre
13	Chichí	40	L' Aiglon	Lata	Rosado y negro en ruedas

QUINTA CARRERA, a las 11.00.—Premio EL ROTO.—Omnium Handicap.—Inscripción: $ 20.—Premios; $ 1,200 al 1.o y $ 200 al 2.o.—Distancia 1,100 metros.

	Nombres	Peso	Padre	Madre	TRAJE DEL JINETE
1	Olivar	58	Rolando	Holanda	Ace. v. y bra. negros, negra
2	Costanera	57	Constant	Meva	Amarilla, amar y lac. l., lacre
3	Niágara	55	Marte II	Canadá II	Blanco y negro a cuadros, lacre
4	Yoe	53	Altanero	Sin anteced.	Habano, azules, azul
5	Deshabillé	49	Duc d'Albe	Chalana	Naranja naranjas azul
6	Dineral	48	Rosales	Disipada	Azul y lun. oro, azules, azul
7	Caracas	48	Jou Jou	Faranz	Lacre y negro por mitad
8	Catilina	46	Constant	Dapper	V. de v. y o. en r., oro, oro
9	Enriqueta	43	Lovelace	Scintilla	Ama. cruz lila, amarillas, lila
10	Decorativa	42	Oran	P. P. C.	Oro cruz lacre, oro cruz lacre, lacre
11	Renglón	41	Key West	Raquelita	Am. y neg., list., blancas, amarilla
12	Cadeneta	40	Oran	Skyline	Verde, verdes, café
13	Urgencia	40	Olascoaga	Sentencia	Ama y blanc. l., ama. y blan l., m. b.

SEXTA CARRERA, a las 11.30— Premio ENERO.— Omnium Handicap.—Inscripción: $ 20.—Premios: $ 1,500 al 1.o y $ 200 al 2.o—Distancia 1,500 metros.

	Nombres	Peso	Padre	Madre	TRAJE DEL JINETE
1	Leoncillo	60	Cambronne	Leo	Lacre, lac. bra. verd., verde
2	Rolanda	58	Rolando	Envidiosa	Azul y am. a cuadros, amarilla
3	Donneta	56	Eclair II	Hermita II	Rosada blancas, rosada
4	Mackensie	54	Rolando II	Marselle	Ace., v. y bra. neg., negra
5	Pérfido	54	Le Rappel	Sin anteced.	Lacre, moradas, morada
6	Cultura	53	Rolando	Galegade	Negra faja v., negra f. verd., verde
7	Báltico	53	Jou Jou	Faranz	Guinda y gris en ruedas, gris
8	Duke	52	Altanero	Licisca	Blanco y celeste listado, colorado
9	Fenicia	52	Lord Bobs	Royal Leaf	L. bl. y a. en r., lacres, azul
10	Tariff	50	Alanés	Sfax	Lacre c. ama., amarillas, lacre
11	Omar	47	Oviedo	Roseate Hue	Blanco y cereza por mitad, cereza
12	Corso de Flores	43	Mead	Flor de un día	Los mismos con banda
13	Matadora	46	Le Roi d'Is	Amica	Negra, negras, blanca
14	Diáfana	46	Eclair II	Ormodia	B. cruz violeta, blancas, violeta
15	Feudal	45	Jack's Green	Alarma	Verde, verdes, colorada
16	Diávolo	40	Eclair II	Viyella	Gris perla, coral, coral
17	Tucano	40	Turín	Euskara	Azul eléct., solferinas, azul eléct
18	Yoe	40	Altanero	Sin anteced.	Habano, azules, azul
19	Kalenda	40	Fisherman	La Nilson II	Colorada osc., azules, azul

SEPTIMA CARRERA, a las 12.00.—Premio EL TIGRE.—Handicap.—Para hacks.—Inscripción $ 15.—Premios: $ 700 al 1.o y $ 100 al 2.o—Distancia 800 metros.

	Nombres	Peso	Padre	Madre	TRAJE DEL JINETE
1	Radium	62	Ermete Nov	Chilena	Verde est. oro, verdes, rosada
2	Espinela	57	Easy	Chilena	Rosadas, blancas, rosada
3	Anjina	57	Almendro	Sin anteced.	Coloradas, negras, negra
4	Entente	56	Rampart	Calcutta	Lacre, azules, lacre
5	Achibueno	55	Alanés	Chilena	Azul y lacre en ruedas
6	Gacelita	54	Leonardo	Chilena	Blanc., c. y p. cel., blancas, blanca
7	Parodista	52	Duc d'Albe	Plástica	Col. cruz tur., col. cruz tur., turquesa
8	Palantelen	47	Obrizo	Sofisma	lila, lilas, lila
9	Tapón	45	Turín	Chilena	Lacre, blancas, lacre
10	Nail	45	Viraró	Quitz	Am. lunares, moradas, morada

HIPODROMO CHILE

LAS CARRERAS DE LA MAÑANA

Apreciaciones y Pronósticos

Un programa muy fecundo en inscripciones es el que ofrece para la mañana de hoy este Hipódromo.

La mañana se inicia con los 800 metros del premio El Inca, carrera muy abierta a las pretenciones de todos los concurrentes. Nuestra carta para ganador es Avasallador y para los placees nos gustan Tucapel y Good Luck.

A pesar de los 60 kilos que carga Nora, en la segunda carrera, nos parece que por clase debe imponerse. Entre sus más serios enemigos merecen citarse a Epu Lev y Thylda, los que dejamos indicados para los puestos siguientes.

Una carrera bastante interesante, es la tercera carrera, donde hay varios con opción al triunfo, y entre ellos nombraremos a Furlana, Hipócrates, Dover y Panizo. Nuestra carta es el pupilo de Peralta, Hipócrates, para ganador; en los placees dejaremos a Furlana y Dover.

La cuarta carrera, la constituye el handicap del premio El Recreo, donde la elección de un candidato, se presenta en forma muy complicada. A nosotros nos gusta para ganador Cambio y para los placees Mackensie y Lilita II.

Dada la modesta calidad de los competidores, en la quinta carrera debe imponerse Joe, que ha tenido buenas figuraciones. Para los placees nos gustan Dineral y Reglón.

La prueba más interesante de la mañana, es el premio Enero, donde la calidad de los anotados por una parte y lo numeroso del lote por otra, hacen que el pronóstico, haya necesidad de echarlo poco menos que a la suerte. Nuestra impresión es Leoncillo, para ganador y para los placees Cultura y Báltico.

En la prueba de clausura nuestra carta es Espinela, a pesar de los 57 kilos que le han asignado. En los placees dejaremos a Gacelita y Angina.

RESUMEN

1.o Avasallador, Tucapel y Good Luck.
2.a Nora, Epu Lev y Thylda.
3.a Hipócrates, Furlana y Dover.
4.a Cambio, Mackensie y Lilita.
5.a Yoe, Dineral y Reglón.
6.a Leoncillo, Cultura y Báltico.
7.a Espinela, Gacelita y Angina.

Competidores y probables montas, para las carreras de la mañana

Primera carrera —Persiana, A Godoy; Doria, J. A. Pinto; Tejedor, U. Núñez; Atlantida, P. P. Cancino; Good Luck, M. Araya; Quick, U. Madariaga; Renacuajo, J. Montané; Avasallador A. Pérez; Asiático, A. Guerra; Cruzado, A. Villagra; Charolcito, J. Pinto; Torcacita, N. Astudillo; Discusión, G. Guerra; Quetti, L. A. Jerez.

Segunda carrera.— Nora, U. Núñez; Epu Lev, L. Parada; Thylda, R. Flores;; Sila, A. Villagra; Zepelín, A. Guerra; Nyssen, J. Montané; Urr, P. P. Cancino; Tamboril, C. Pombet; Arengosa, A. Perez; Tuquí, N. N.; Caimán, N. Astudillo; Monograma, L. A. Zúñiga; Silbatina, J. Osorio.

Tercera carrera. — Furlana, A. Godoy; Omar, E. Canales; Dover, U. Núñez; Elda, M. Michaels; Fumée, P. P. Cancino; Caupolicán, J. Montané; Niza, J. Osorio; Panizo, A. Godoy; Ratisbona, A. Guerra; Hipócrates, L. H. Fuentes; Paladín, N. Astudillo; Astra, J. Pinto.

Cuarta carrera.— Baldramina, L. H. Fuentes; Pencahue, E. Canales; Burloncillo, A. Godoy; Makensie, C. Pombet; Capucine, P. P. Cancino; Cambio, U. Núñez; Rústico, A. Pérez; Satarella, J. Osorio; Bruja, J. Pinto; Sipe Sipe, N. Astudillo; Temible, L. A. Jerez Lilita, L. A. Zúñiga; Chichí, J. Guerra.

Quinta carrera. — Olivar, C. Pombet; Costanera, E. Canales; Niágara, P. P. Cancino; Yoe, J. Montané; Deshabillé, J. Polanco. Dineral, J. Pinto; Caracas, A. Villagra; Catilina, U. Madariaga; Decorativa, G. Guerra; Reglón, N. N. Cadeneta, E. Aguilera; Urgencia, L. A. Jerez.

Sexta carrera. — Leoncillo, U. Núñez; Rolanda, J. A. Pinto; Donnetta, A. Godoy; Makensie, C. Pombet; Pérfido, L. Araya; Cultura, L. H. Fuentes; Báltico, P. P. Cancino; Duke, M. Michaels; Fenicia, J. Montané; Tarff. J. Pinto; Omar, A. Pérez; C de Flores, L. A. Jerez. Matadora, R. Flores; Diáfana, N. N. Feudal, N. N.; Diávolo, N. Astudillo; Tucano, L. A. Zúñiga; Yoe, G. Guerra; Kalenda, N. N.

Séptima carrera.— Radium, U. Núñez; Espinela, A. Godoy; Angina, E. Canales; Entente, J. Pinto; Achibueno, P. Morales; Gacelita, S. Rojas; Parodista, A. Pérez; Palantelen, R. Flores; Tapón, L. A. Jerez; y Nail, L. A. Zúñiga.

El Gran REMEDIO UNIVERSAL

Nitro Ozona, Lowe Weissllog, el único comprobado por medio de la radiografía, que cura la tuberculosis (tisis). Pruebas a la vista. Afamado desde 1887. Cura radicalmente: cáncer, gangrenas, sífilis, enfermedades hígado, riñones, del estómago, pulmones, bronquitis, faringitis, asmas, hipertrofia, diabetes, albuminaria, reumatismo, hidropesía, obesidad, raquitismo, epilepsia, apoplegía, anemia, catarro intestinal, disentería, apendicitis, peritonitis, almorranas, fístulas, forunculosis, heridas, úlceras, tumores, contusiones, quemaduras, picaduras venenosas, enfermedades piel, sangre, enfermedades secretas. Prodigioso en aneurisma, en enfermedades del corazón, cerebro, vista, espina dorsal, etc. Viruela, peste negra, hemorragia, peste bubónica, tifo, pestes y fiebres en general, son vencidas a las pocas horas, con repetidos lavados intestinales y tomas. Igual tratamiento para demás enfermedades. Catecismo Nitro-Ozona, consúltelo todo enfermo, sea cual fuere el mal, encontrará el medio seguro de sanar radicalmente. Remítolo gratis a quien lo pida.

LUIS LOWE

Casilla 882. — Claras 149. —Santiago. — Droguería Daube y Boticas principales

NOTICIAS DIVERSAS

Posición de los diarios y revistas en sus pronósticos. para la actual temporada de carreras en Viña del Mar:

		G.	P.
1	La Nación	13	31
2	Yo Se Todo	11	30
3	El Mercurio (Valparaíso)	10	34
4	El Brujo del Turf	9	37
5	La Unión (Valparaíso)	9	32
6	Zig-Zag	9	27
7	El Pronóstico	8	35
8	El Diario Ilustrado	8	28
9	El Derby	8	26
10	El Heraldo	7	32
11	La Patrie	7	31
12	Las Ultimas Noticias	7	30
13	The South Pacific Mail	7	28
14	El Chileno (Valparaíso)	6	26
15	Deutsche Zeitung	4	29
16	La Unión (Santiago	4	25
17	El Mercurio (Santiago)	3	29
17	El Mercurio de la tarde	3	29
19	La Opinión	3	25
20	La Sem. Cinematográfica	2	28

Deutsche Zeitung

1.a carrera. — Glengarry Gravina.
2.a carrera. — Etoile d'Or, Siracusa, Guaraña.
3.a carrera. — Miss Olga, Daventry, Galia.
4.a carrera. — Salpicón, Jimmy, Feldespato.
5.a carrera. — Pacotilla Amurat.
6.a carrera. — Betún, Alvia, Girasol.
7.a carrera. — España Majuelo Herculano.

El Pronóstico

1.a carrera. — Glengarry, Don Floro.
2.a carrera. — Gran Oriente, Guaraña, Coq.
3.a carrera. — Daventry, Galia, Miss Olga.
4.a carrera. — Salpicón, Kalandor.
5.a carrera. — Amurat, Voyou.
6.a carrera.— Betún, Girasol, Last.
7.a carrera. Herculano, Majuelo.

—La posición para el Hipódromo Chile es la siguiente:

		G.	P.
1	La Unión	55	220
2	Las Ultimas Noticias	48	219
3	La Patrie	45	211
4	La Nación	45	198
5	El Diario Ilustrado	41	222
6	El Mercurio	41	211
7	El Brujo del Turf	39	192
8	Deutsche Zeitung	37	197
9	El Derby	33	179
10	El Pronóstico	31	200

Deutsche Zeitung

1.a carrera. — Tucapel, Avasallador, Quick.
2.a carrera. — Tamboril, Nysen, Thylda.
3.a carrera. — Hipócrates Dover, Panizo.
4.a carrera. — Cambio, Mackenzie, Burloncillo.
5.a carrera. — Yoe, Olivar, Dineral.
6.a carrera. — Leoncillo, Donnetta, Cultura.
7.a carrera. — Radium, Palantelen, Angina.

El Pronóstico

1.a carrera. — Tucapel, Persiana, Good Luck.
2.a carrera. — Tamboril, Thylda, Epu Lev.
3.a carrera. — Hipócrates, Paladín, Dover.
4.a carrera. — Mackenzie, Cambio, Pencahue.
5.a carrera. — Yoe, Costanera, Dineral.
6.a carrera. — Leoncillo, Donnetta, Duke.
7.a carrera. — Radium, Espinela, Gacelita.

Dr. GIANELLI

21 DE MAYO 583

Especialidad en sífilis, piel, vías urinarias.

Estudios en Europa

Consultas de 2 a 6.

"NOBIS"

Tos-Debilidad

Si Ud. tiene tos, si le faltan las fuerzas, no espere Ud. más tiempo para medicinarse con energía. Tome Ud. **TRICALCINE** todos los días, vuestro estómago no sufrirá jamás por los efectos de este medicamento y verá en pocos días disminuir la tos hasta desaparecer por completo. Al cabo de algunas semanas habrá Ud. recuperado todas sus fuerzas y habrá triunfado de la **TUBERCULOSIS** que lo acechaba. Es necesario no negligir nunca esta doble advertencia, la tos y la debilidad.

Unicos concesionarios para Chile de

La Tricalcine

CASA ARDITI

Agustinas 814 - Casilla 78-D

25-E

MANANA LUNES 26 Y MARTES

LIQUIDACION (Baratura

DE TODAS LAS EXISTENCIAS DE LOS TRAJES, VESTIDOS Y SOMBREROS ADORNADO

DE PRIMAVERA Y VERAN

Aprovechen de esta buena oportunidad para proveerse de Trajes, Vestidos, Etc., a precios de ocasión únic

FRATELLI CASTAGNET

Alameda Esq. San Martin

Chilian Electric Tramway & Light Co. Ltd.

SANTIAGO CHILE

A los Consumidores de Luz y Fuerza

Se previene a nuestra clientela y al público en general, que desde esta fecha todos nuestros

Recaudadores,
Tomadores de estados de medidores,
Inspectores de Instalaciones,
Controladores de Medidores,
Revisores

y demás empleados que por razón del cargo que desempeñan tienen que atender los servicios domiciliarios, están obligados a identificar su persona por medio del **Carnet especial de la Compañía y del de la Oficina de Identidad.**

Rogamos a nuestra clientela, en resguardo de sus propios intereses, no permitir que personas que no puedan exhibir dichos carnets, se introduzcan en sus domicilios bajo el pretexto de ser empleados nuestros.

Santiago, Enero 23 de 1920.

LA DIRECCION.

DEPARTAMENTO LUZ & FUERZA

PARA EL CAMPO
Y LAS
EXCURSIONES

Tenemos un buen surtido de artículos muy necesarios, de la mejor procedencia y calidad, todos a precios mui moderados.

ENTRE ELLOS HAY:

Canastos con servicios completos para lunch entre los que hay modelos especiales para autos.

Thermos sueltos de las acreditadas marcas "Icy Hot" y "Universal."

Thermos en estuche de las marcas antedichas, con departamento especial para fiambres.

Catres de campaña portátiles, sencillos y con carpa para poder dormir a la intemperie.

Cañas y todos los útiles necesarios para pescar; revolvers, fusiles de caza, marmitas de aluminio, vasos plegables, etc

Morrison & Co.

Ahumada 65-77 -:- Casilla 212

SANTIAGO

Váric

Llagas varicosas,
Eczemas varicosos,
Desórdenes de la c

Todas estas enfermedades derivan de un ción del sistema circulatorio, engrasación los movimientos regulares de la sangre y nutrición de diversos tejidos. En tales c

Depurativo Rich

se recomienda muy particularmente que ejerce en los vasos y por lo qu culación de la sangre. En seguida, la mas se descongestionan, los trayectos reducen, y los dolores, comezones, pesadez, se transforman en un verdadero

Los frascos van acompañados de un folleto explicativo. farmacias. Laboratorio L. Richelet, de Sedán, 6, rue de B

SOCIEDAD COMERC
DE AGRICUL

CORREDORES DE LA BOLSA DE
SANTIAGO

Compra-venta de frutos d

Recibe mercaderías a consignación y a fondos.

Frejoles y harinas para trabajadores. gueros.

HUERFANOS 1247 - CASIL

NEURASTENIA

ANEMIA FALTA DE FUERZAS, CLOROSIS COLORES PALIDOS, DEBILIDAD, FIEBRES, etc.

CURADAS *RADICALMENTE* por el Verdadero

HIERRO BRAVAIS

(FER BRAVAIS) en Gotas Concentradas sin olor ni sabor
Recomendado por los MEDICOS á las Personas debilitadas por la Anemia, las Enfermedades, las Fiebres, etc.
En muy poco tiempo procura **SALUD, VIGOR, FUERZA, BELLEZA**, etc.
Desconfíese de las Imitaciones. Todas Farmcias y Drogrias. Depósito: 130 r. Lafayette, Paris. Folleto gratis

CONVALECENCIAS

AMUEBLE

su casa con muebles sólidos,
y con grandes
FACILIDADES DE PA
en la Fábrica

"La America

ARTURO PRAT 1272
ENTREGA INMEDIATA.

FABRICA DE PUERTAS, VENTANAS, GALERIAS Y PERSIANAS DE TODAS CLASES

GRAN EXISTENCIA PARA ENTREGA INMEDIATA, OFRECE

LA REPUBLICA

Desvío, Barraca y Fábrica: República 717,
Esquina Domeyko

Puertas una hoja tablero y medio cuerpo, desde.... $ 18.00
Listones para parquets, zócalo, piso cielo.

REALIZO:
50,000 listones raulí para piso 1x4½, desde $ 75 el ciento

CASILLA 3081 :-: TELEFONO INGLES 182, PARQUE
MANUEL ESCOBEDO M.

MATERIALES ELECTRICOS

Grandes rebajas de precios en la
EMPRESA ELECTRICA CHILENO ALEMANA

Casilla 2877 :-: Santo Domingo 1050 :-: Teléfono 2672

Autocamion
ALEMANES

primeras marcas, ofrecen
ra embarque:

Guttmann, Maurer

Moneda 1065 -- Cas
SANTIAGO

HUESOS

Compramos constantemente

OFERTAS A

GIBBS y Cía.

MULCHEN

PAPELES

— OFRECE —

THE OVERSEA EXPORT & IMPORT CO. LTD.

(COMPAÑIA COMERCIAL DE NORUEGA)

Blanco 1199 :-: Teléfono Inglés 19

DEPORTES

FOOTBALL

LA UNIFICACION DEL FOOTBALL EN SANTIAGO

Mañana se reunirá el comité de representantes

La Asociación Santiago ante la unificación

Consejo de la Liga Nacional se pronunciará mañana acerca de la unificación

texto del convenio de unifica-
del football en Santiago, apro-
en la última reunión de la Con-
cia de Representantes—denomi-
n que se ha dado al conjunto
legados de las diferentes Aso-
nes o Ligas santiaguinas reco-
as por la Asociación de Foot-
le Chile—ha sido durante estos
os días el tema de los más va-
comentarios entre nuestros
tistas.

hecho de que se establezca en
nvenio que la unificación será
rácter total, ha dado margen
sacuerdos de apreciación, muy
dos, por cuanto mientras en
estipula que la Liga Central
formada por las instituciones
allísticas reconocidas por la
ación de Football de Chile que
n residencia en la ciudad de
ago, existe en contraposición
cláusula el hecho cierto de
la última reunión de la Con-
cia de Representantes no con-
eron los delegados de la Liga
onal y el Consejo de ésta no
a pronunciado en cuanto a los
os de avenimiento estampados
cuestionario sometido a la con-
ación de las juntas generales
ada una de las colectividades
ocidas en la capital por la Aso-
ón de Football de Chile.

celebrarse el convenio, se pres-
ó, por consiguiente, de una cor-
ión cuya voluntad era indis-
able conocer para la validez de
ificación total.

obablemente, el Consejo de la
Nacional tenga el propósito de
r la fórmula aceptada—y ha-
votos porque así suceda—;
entre tanto no adopte una de-

terminación en ese sentido, la unificación no tiene el carácter que se le ha querido atribuir.

Están, pues, más cerca de la verdad quienes piensan en que la fusión de las entidades locales es segura por el momento entre las Ligas Santiago y Metropolitana y la Asociación Santiago, sobre todo si se toma en cuenta que en la reunión del Comité se dejó expresamente establecido que la unificación se haría "aún con la prescindencia de la Liga Nacional".

La nubecilla que amenaza tempestad puede felizmente disiparse, pues el Consejo de la Liga Nacional está citado para mañana, a fin de ocuparse de este delicado problema. Se espera con interés la resolución que se tome.

El Consejo de la Asociación Santiago, por su parte, se reunió el Viernes último y tomó por unanimidad el siguiente acuerdo propuesto por el delegado del Internado:

"El Consejo de la Asociación de Football de Santiago aprueba la actuación de sus delegados ante el Comité de Representantes a las Conferencias de Unificación y acuerda aplazar su pronunciamiento sobre las bases de unificación hasta que la Liga Nacional adopte alguna resolución acerca de ellas."

Después de haber declarado el presidente de la Asociación y del Comité de Representantes que la unificación se hacía aún con prescindencia de la Liga Nacional, el acuerdo precedente se imponía por sí solo y viene a ser un fiel reflejo del pensamiento de los consejeros, esto es, que no consideran sellada la unificación total.

PRO FAMILIAS BAHAMONDES Y ACOSTA

La interesante tarde deportiva de hoy

directorio del Carioca F. C.,
endo a la gentil invitación
hiciera el Santa Elena F.
a tomar parte en la tarde
tiva que se realizará hoy a
cio de las familias de los
eros mártires señores Floren-
ahamondes y Alejandro Acos-
ordó prestar su entusiasta y
ereado concurso.

Santa Elena F. C. no ha omi-
acrificio alguno para reunir los
s que se donarán a los ven-
s de esta benéfica reunión de-
a, logrando reunir artísticos y
os premios, como ser un her-
objeto de arte donado por la
unicipalidad, una copa donada
casa Barbaglia, y hermosas
las de plata donadas por co-
s deportistas.

itio elegido para llevar a efec-
ta significativa reunión es la
osa y cómoda cancha del Club
co Empleados de Gath y Cha-
ubicada como se sabe en la
da Independencia N.o 1257.

Esta reunión estará sujeta al siguiente calendario:

Barbaglia II con Santa Elena II.
Barbaglia I con Santa Elena I.

En el partido de fondo se presentarán el Carlos Walker I con el Carioca I.

Los espectadores podrán presenciar una brega interesantísima entre el aguerrido cuadro de la Liga Santiago y el campeón de la Metropolitana, cuadros que se merecen por contar con jugadores ágiles y esforzados.

Estos desafíos tendrán caracteres de verdadero acontecimiento deportivo por tratarse de un beneficio a las familias de dos deportistas muy conocidos en las canchas de football y que se hicieron dignos de general admiración.

Amenizará esta reunión una escogida banda de músicos.

De seguro que la cancha del Gath y Chaves será el punto de reunión de todos los deportistas de la capital en la tarde de hoy, atendidos los fines altruistas que se persiguen.

A NACIONAL DE FOOT-
.—El Consejo de esta corpo-
sesionará mañana Lunes a
45 P. M., en Compañía 1065,
. 22, a fin de pronunciarse so-
a fórmula de unificación que
rán los delegados de esta Li-
las Conferencias de Represen-

rán hacerse representar los
te clubs: G. Bulnes, M. Ace-
Raab Recoleta, Estrella Nacio-
atria y Hogar y Capitán

ncarece especialmente la asis-

a misma sesión se dará cuen-
los premios correspondientes
tima temporada.

ITE DE REPRESENTAN-
-Mañana, a las 9 P. M., se
en "El Mercurio" este Co-
ara tomar acuerdos definitivos
la unificación.

A INFANTIL DE SANTIAGO.
directorio de esta corporación
rá sesión ordinaria el próxi-
ércoles a las 9 P. M. en los
s de "El Diario Ilustrado".

NASTICO F. C.— Con moti-
cumplir esta institución el 26
esente, 14 años de vida activa,
para una fiesta para celebrar
niversario, cuyo programa se
conocer en una próxima edi-

cuota que se ha fijado es de
a reciben en los siguientes lo-
Huérfanos 817, Santo Domin-
4, San Pablo 2052 y también
or Grijalba.

ocal en que se desarrollará el
ma se indicará oportunamen-

PARAISO SPORTING V
CHILENA.— Hoy a las 4
se jugará esta semifinal por
División de la Liga Santiago.

TANIA INFANTIL I V. ZIG-
NFANTIL.— Este amistoso se
hoy a las 5 P. M. en la can-
nta Filomena.

TANIA INFANTIL II V. RE-
ICA INFANTIL.— Se jugará
las 3 1|2 P. M. en la cancha
Filomena.

IENTE GODOY INFANTIL
ITANIA I Y II.— Hoy a las
en la cancha Santa Filomena
ará este amistoso.

FEMENINO DE FOOTBALL
DE CHILE".— Hoy cerra-
temporada de football esta
iosa institución femenina con
seo campestre a una quinta de

ias e invitados partirán por
a 1 P. M. de la Estación Ma-

PORTIVO LINCOYAN V. CEN-
SPORTIVO DE INSTRUC-
—Este amistoso se jugará hoy
2 P. M. en la cancha de los
s.

JOSE M. INFANTE F. C. V. ELECTRO-METALURGICO. — Este amistoso se llevará a efecto hoy a las 3 P. M. en la cancha del último nombrado, Vicuña Mackenna N.o 1549.

CIFUENTES F. C. DE BATUCO I Y II V. BALMACEDA DE MALLOCO I Y II.—En la mañana y tarde de hoy se efectuarán en Malloco los amistosos concertados entre los primeros y segundos cuadros de los clubs arriba nombrados.

Los jugadores del Cifuentes y socios adherentes tomarán el tren de las 8.15 A. M. en la Estación Central de los Ferrocarriles.

1.o DE MAYO INFANTIL F. C. —Esta tarde tendrá lugar la última parte del programa con que los socios de este club han celebrado este año el 4.o aniversario de su fundación.

En una hermosa quinta de Lo Ovalle se reunirán la totalidad de los socios con sus familias.

Asistirán especialmente invitados los miembros honorarios del club, los presidentes de la Liga Infantil de Santiago y Valparaíso, y de los clubs Esperanto, Olimpia y Ursus.

El punto de reunión será la calle de Carlos, N.o 1155, a la 1.30 de la tarde.

FABRICA DE VIDRIOS VICUÑA MACKENNA F. C. I y II, con OCHAGAVIA ATLETICO I y II. — Hoy Domingo a las 2.30 y 4 P. M., respectivamente, se llevarán a efecto en la cancha que posee el Ochagavía, los amistosos entre estos equipos.

18 DE SEPTIEMBRE F. C. I y II v. YUNGAY F. C. I y II. — Hoy estos amistosos en la cancha del Yungay F. C.

DEFENSORES DE CHILE A y B, versus COQUIMBO I y II F. C. — Estos equipos jugarán un amistoso hoy a las 3 y 4 P. M., en la cancha Avenida San Joaquín esquina de San Ignacio.

CICLISMO

UNION CICLISTA DE CHILE. — Postergación de las carreras. — Las carreras acordadas para hoy han sido postergadas hasta el Domingo 1.o de Febrero, a causa de que la comisión organizadora no ha podido desentenderse de la solicitud de numerosos corredores que no han podido arreglar sus máquinas ni adquirir los repuestos, por la premura del tiempo con que las carreras fueron anunciadas.

En consecuencia, las inscripciones continuarán abiertas en los mismos puntos, y se cerrarán definitivamente a las seis de la tarde del Jueves de la semana que comienza.

Los señores Carlos Jiménez, Desiderio Mella y Alberto Caffi, se servirán concurrir a la sesión que celebrará el Directorio de la Unión, para dar cuenta de las inscripciones.

Nuevos estatutos y reglamentos

En calle Nataniel Cox N. 643, casa del tesorero de la Unión, están a disposición de los clubs los ejemplares de los nuevos estatutos y reglamentos que necesiten para sus socios. Pueden retirarlos, enviando su valor que es de un peso por ejemplar.

Se previene que las carreras del 1.o de Febrero se efectuarán de acuerdo con el nuevo reglamento, el cual debe ser conocido por los corredores.

CLUB CICLISTA IBERICO. —Cítase para hoy a las 9.30 A. M., a junta general ordinaria, en los salones del Centro Español.

Se ruega a los señores socios su puntual asistencia, por tratarse del nuevo Directorio.

CLUB CICLISTA CHACABUCO.— Este club, en su última sesión, tomó los siguientes acuerdos:

1.o — Llevar a efecto, impostergablemente, a principios de Febrero, la rifa.

2.o — Celebrar la recepción del nuevo Directorio, con una fiesta.

3.o — Nombrar socio honorario al señor Rafael Contreras.

4.o— Aceptar como socios a los señores: C. Valdivia y Ramiro Pinto.

CLUB CICLISTA CENTENARIO.— Cita a junta general extraordinaria, para hoy a las 9.30 A. M.. en la secretaría.

ATLETISMO

CENTRO SPORTIVO EL GLOBO. —Cita a los jugadores y atletas, para hoy a las 4 P. M., en la Quinta Normal.

CENTRO PEDESTRE FEMENINO. — Hoy a las 2 de la tarde, se llevará a efecto el 4.o ensayo. Por lo tanto, se encarece la asistencia de todas las socias de este centro, en el local de costumbre.

:-: UNICA :-:
Y GRAN OCASION
SOLO POR 15 DIAS

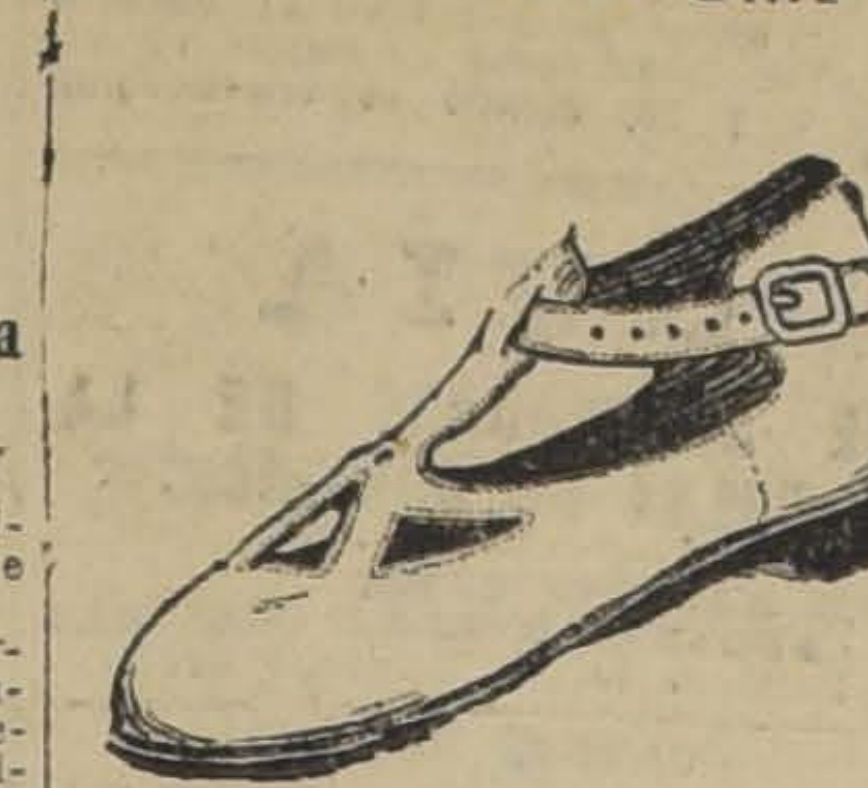

"La República"

FABRICA Y TIENDA DE CALZADO
3089 - DELICIAS - 3101
Ofrece a Ud.

SANDALIAS

Cuero box color Nos. 18 al 19 .. .. $ 5.00
Cuero Box color, N.os 20 al 22 .. .. 5..50
Cuero Box color, N.os 23 al 27 .. .. 6..50
Cuero Box color, N.os 28 al 33 .. .. 7..50

EN CLASE EXTRA SUPERIOR, $ 1.50 MAS EN PAR.

CALZADO DE LONA

Blanco, en varias formas y modelos, a .. .. $ 13..—
Zapatillas Marquesas, 2 ojales, tela gris extra 15..—
Zapatillas Reina y con 1 traba, tela blanca, a.. 15..—
Zapatón de lona blanca, doble y taco de suela, estilo americano, especial para la playa 18..—

PARA NIÑITAS, PRECIOS DE VERDADERA OCASION

ESPECIALIDAD EN CALZADO DE GRAN LUJO, PARA SEÑORITAS, EN TACOS LUIS XV Y CUBANOS.

3089 - DELICIAS - 3101

26-E

EXCURSIONISMO

ASOCIACION DE EXCURSIONISTAS Y EXPLORADORES DE CHILE. — Esta corporación se reunirá mañana Lunes en la secretaría del Cuerpo Los Pirineos, San Diego 330.

Dada la importancia de esta citación, al Consejo, se cita en primera convocatoria a las 9 P. M., se a las 10 P. M.

Encarecidamente se ruega la asistencia de los delegados y directores de los Cuerpos Barcelona, Hispano-Americano, Galvarino, Los Pirineos y Santiago.

—Esta corporación se está ya preocupando de la celebración de su segundo año que cumple el 12 de Febrero próximo, y está confeccionando un interesante programa, que pronto daremos a conocer.

LA MANIFESTACION DE HOY. —Hoy se llevará a efecto la manifestación en honor del nuevo Directorio del Círculo de Amigos "Los Perros".

Esta manifestación consistirá en un almuerzo y lunch que se servirá bajo los frondosos árboles de la espléndida quinta Los Olivos, ubicada en la vecina comuna de Barrancas.

El Directorio de este círculo, queriendo estrechar más los lazos de amistad que lo unen con los centros congéneres, ha tenido la gentileza de invitar a los miembros del Círculo de Amigos "Los Perros", de Valparaíso, el que se hará representar por el Directorio; presidirá dicha delegación el distinguido y entusiasta sportman porteño señor Enrique Pacheco Irarrázaval, los que se trasladarán a ésta por el expreso de las 11.20 de la mañana.

Dado el entusiasmo que existe entre los asociados, promete tener un éxito halagador.

El punto de reunión será: Matucana esquina Mapocho, a las 12 M.

El Directorio que regirá los destinos de la institución durante el presente año, ha quedado compuesto en la siguiente forma:

Presidente, José M. Escobar; tesorero, Alejandro Vargas C.; Secretario, Enrique Ilabaca F.; Pro-secretario, Delfín Ilabaca F.; directores: Emiliano Mendoza, Emilio Cabezón y Guillermo Montecinos.

ANDINOS EXPLORADORES DE CHILE CUERPO "MAIPU". — Cita a asamblea para hoy a las 3 P. M., en casa del señor Manuel Ristra. Se ruega la asistencia al señor Enrique González.

CUERPO DE EXPLORADORES "GALVARINO". — Por aceptar la invitación que nuestros compañeros del Cuerpo "Santiago", nos hacen, la comandancia de esta institución ha resuelto suspender la excursión de hoy a Las Condes. En cambio, se irá con el Cuerpo ya dicho, al Salto. En consecuencia, ruégase a los socios que estén a las 6 A. M., en la Estación Mapocho.

CUERPO DE EXCURSIONISTAS "KUELEN". — En conformidad a los estatutos, para hoy a las 10 A. M. han sido citados a junta general ordinaria los socios de este Cuerpo, en Chacabuco 78, en la que tendrá lugar la transmisión del mando y lectura de la memoria anual, que presenta el presidente saliente.

TOS
"SENEGUINA"

Fórmula del Dr. Dumont

Recomendada como el medicamento más eficaz para la pronta curación de todas las afecciones de los órganos respiratorios. Cura: tos, catarros, asma, tisis, tuberculosis, tos convulsiva, enfermedades del pulmón, influenza, bronquitis, ronqueras, anginas y afecciones de la garganta.

GUIA PROFESIONAL

ABOGADOS

ARTURO ALESSANDRI
ARTURO ALESSANDRI R.
FERNANDO ALESSANDRI R.
VICTOR ACEVEDO L.
Domicilio y estudio: Delicias 1153. Horas de oficina: 9 a 11.30 y de 16 a 18.30. Teléfono Inglés 1414. Teléfono Nacional 1833.

ERNESTO BARROS JARPA
CESAR JIMENEZ FUENZALIDA
Gálvez 88. Teléfono 1845.

LUIS MALAQUIAS CONCHA S.
Asuntos civiles, criminales, accidentes, apelaciones. Compañía 1065. Casilla 1088.

ALCIBIADES CARRILLO
Traslado se Compañía 1281, frente a Notaría Lizana. Casilla 1214.

J. ENRIQUE COSTA
y JORGE COSTA
Teléfono 1076. Santo Domingo 1131.

CLARO Y Cía.
Luis Claro Solar, Samuel Claro Lastarria, Héctor Claro Salas, Fernando Claro Salas. Morandé 231. Teléfono 2355.

ALBERTO DURAN B.
Santo Domingo 1145. Casilla 2914.

PEDRO DAZA BRANTES
Morandé 440. Casilla 2281.

FERNANDO FIGUEROA V.
CARLOS VICUÑA FUENTES
Estudio: Catedral 1355. Casilla 3694. Teléfono 930.

FERNANDO ERRAZURIZ TAGLE
Notario-abogado. Bandera 345. Casilla 926. Teléfono Inglés N.o 3324. Desde las 9 A. M. hasta las 6.30 P. M.

JORGE ERRAZURIZ TAGLE
LUIS A. QUINTEROS T.
Trasladarán su escritorio desde Marzo a Amunátegui 301, esq. Huérfanos.

LADISLAO ERRAZURIZ
HERNAN LEIGH BAÑADOS
De 2 a 5. Alameda 1902.

HERNAN ECHEVERRIA C.
Moneda 1148. Domicilio: Carrera 172.

NICANOR ELGUETA N.
Galería Alessandri 19 A (altos). Teléfono Inglés 536.

MARTIN Y HERNAN
FIGUEROA ANGUITA
San Antonio 717. Teléfono 1681.

DANIEL FELIU
y OSCAR FELIU H.
Merced 854. Teléfono 582. Casilla 3277.

GALV. GALLARDO NIETO
Ahumada 168, altos. Teléf. 2343.

HECTOR ARNALDO GUERRA
CESAR DE LA CRUZ M.
Santo Domingo 1175. Consultas de 10 a 12.

EDUARDO GREZ PADILLA
Catedral 1425. Teléfono 1144.

JORGE GALLARDO NIETO
Asuntos civiles y criminales. Se trasladó Morandé 244.

MANUEL GAETE FAGALDE
Notario-abogado Huérfanos 1242. Teléfono Inglés 1355. De 9 a 18.30. Domicilio: Vergara 261.

RAMON SEGUNDO JIMENEZ
Galería Alessandri 24. Piso 3.o, casa 5. De 10-11 y 15-17.

OSVALDO HEVIA L.
Morandé 244. Casilla 1831.

BERNARDINO LEIVA
Abogado. Bandera 526.

CARLOS A. RUIZ B.
Morandé 432.

LORENZO MONTT
AMBROSIO MONTT WILMS
Compañía 1207. Teléfono 2307.

MANUEL MERINO E.
LUIS MERINO E.
Arturo Prat 506. Estudio: Huérfanos 1235. Casilla 2407. Teléfono 2077.

ROBERTO DE PETRIS
Estudio-domicilio: San Diego 65. Teléfono 156. Casilla 4044. Juicios civiles, criminales, de comercio. Asuntos jurisdición voluntaria. Consultas.

ENRIQUE TAGLE MORENO
GUSTAVO KALTWASSER DIAZ
Estudio: Huérfanos 1163. Casilla 355.

EMILIO TAGLE RODRIGUEZ
Abogado. Huérfanos 340. Teléfono 2018. Atiendo preferentemente asuntos comerciales y mineros.

LEOPOLDO URRUTIA
Banco Hipotecario de Chile, de 11 a 12. Santa Rosa 128, de 14 a 18.

MEDICOS

Dr. ARNELLO
Cirugía. Anestesia general. Venéreas. Consultas: García Reyes 17, de 12 a 3. Hospital San Vicente, de 4 a 6.

Dr. ALCAINO
Oídos, nariz, boca, garganta. Especialista. Hospitales Niños y Salvador. Consultas, de 2 a 5. Dieciocho 257. Teléfono 257.

Dr. AMENABAR OSSA
Oculista, 14 años Europa, 3 años médico director Hospital Ojos, Condado Stafford (Inglaterra). — Merced 494. De 1.30 a 4. Clínica y Pensionado Avenida Matta 1131, de 9 a 10.

Dr. LEONIDAS AGUIRRE A.
Especialista enfermedades de niños y afecciones pulmonares. Consultas: 10 a 11 y 1 1|2 a 3 1|2. San Francisco 116.

Dr. ARAYA IZQUIERDO
Medicina general. Especialmente hígado y aparato digestivo. San Francisco 1336. De 1 a 4.

AFECCIONES PULMONARES Y NERVIOSAS
Rayos X. Dr. Fontecilla. Estudios Europa. Delicias 1628, de 2 a 4.

A. ICAZA BARROS
Médico cirujano. Bandera 736.— Teléfono 233. Consultas: 5 a 6.30.

Dr. ARTURO BARRAZA A.
Vías urinarias, sífilis. Puente 557, de 3 a 6.

Dr. BISQUERTT
Vías urinarias, sífilis. Moneda 859. Ausente hasta 1.o de Febrero. Casilla 2563.

Dr. CARLOS BOLIVAR S.
Medicina general. Delicias 210. De 1 a 3.

Dr. JULIO BUSTOS
Médico de ciudad de Santiago. Medicina interna, niños, sífilis. Recoleta 707. De 2 a 4.

Dr. JOSE MARIA BUSTOS
Oculista. Vergara 134. De 1 a 4. Teléfono 2204.

Dr. LEON CHONCHOL
Titulado en París. Medicina general. Piel, venéreas. Consultas, de 2 a 5. Santo Domingo 739.

DOCTOR CHARLIN
Enfermedades de la vista. Compañía 2115. Ausente hasta Marzo. Ausente hasta Marzo.

Dr. CAMPOS MENDEZ
Medicina interna. Corazón, hígado, sífilis. De 10 a 12. Huérfanos 2311 y 2 a 5. Bandera 62.

Dr. LEONIDAS CORONA T.
Laboratorio Clínico. Delicias 868 (frente a Estado). Consultas, de 4 a 6. Teléfono 2483.

Dr. BRAGA CASTILLO
Rayos X. Merced 136. Teléfono 1393. Consultas: de 9 a 10 y de 1 a 4.

Dr. MANUEL CALVO MACKENNA
Médico Pensionado San Vicente.— 1 a 3. Santo Domingo 1412. Teléfono 596. Ausente hasta Marzo.

Dr. W. E. COUTTS
Sífilis. Vías urinarias. Consultas: de 3 a 5. San Martín 372.

Dr. CASTRO OLIVEIRA
Garganta, nariz, oídos. Estado 62. De 3 a 6.

Dr. ALDO CONTRUCCI
Médico internista. Regresó de Europa. San Antonio 451. De 2 a 4. Teléfono 188, Providencia.

Dr. GEORGE DAUBAS
Titulado París y Chile. Regresó Francia. Medicina interna. De 2 a 4. Delicias 489.

Dr. DIAZ VELASCO
Medicina interna. Niños, sífilis. Consultas: 1 a 4. Vergara 474.

Dr. EUGENIO DIAZ LIRA
Cirugía de Niños y Ortopedia. — Agustinas 1270. Teléfono 2585.

Dr. RICARDO DONOSO
Estudios en Europa. Medicina interna, especialmente pulmón, corazón. Agustinas 619. De 1.30 a 3.30.

Dr. ESPINA
Rayos X. Medicina interna. Estudios en Europa. Delicias 1228, esquina Gálvez. Teléfono Inglés 2102. Consultas: de 1.30 a 4 P. M.

Dr. FRANCISCO EDWARDS
Vías urinarias. Consultas, de 2 a 4. Teatinos 14.

Dr. JULIO EASTMAN
Catedral 2673. De 1.30 a 3.30. Teléfono 2687. Casilla 1671.

Dr. L. QUINTEROS ENCINA
Médico Legista. Cirugía, partos. De 1 a 3. Alameda 239.

DOCTOR FAJARDO
Medicina general. Enfermedades niños. Arturo Prat 631.—De 2 a 4.

Dr. FUENZALIDA BRAVO
Profesor de enfermedades niños. Merced 560. Teléfono 1721. De 2 a 4.

Dr. ARTURO FRITZ
Medicina general, Jefe Policlínica, Piel y sífilis. De 3 a 5. Huérfanos 1353.

Dr. MORAGA FUENZALIDA
Medicina y cirugía de niños. Cochrane 118. Teléfono 2804. De 1 a 3.

SIFILIS
VENEREAS Y PIEL
Doctor Félix Grohnert R.
Castro 255. Consultas: 2-6

Dr. ERNESTO GREENE
Estudios Europa, Cirugía, ginecología. Consultas: 2-4.—San Martín 509 esquina Catedral. Tel. 2880.

Dr. ARISTIDES GONZALEZ C.
Prof. extraordinario. Obstetricia, partos, enfermedades señoras. de 1 a 3. Casilla 1551. Tel. 2789. S. Martín 272.

Dr. LUIS GODOY H.
Cirugía y anestesia general. Consultas: 1-4. Delicias 1367. Tel. 2541.

Dr. ALEJANDRO INFANTE
Enfermedades de niños. Médico del Hospital de Niños San Luis. Consultas, 1-4. Delicias 253.

Dr. ROBERTO JARAMILLO B.
Ejército 707. Teléfono 142. Parque.

Dr. A. KORNER ANDWANTER
Estudios en E. U. Cirugía, ortopedia. Consultas: 2-5. Santo Domingo 923.

RICARDO KUSCHEL S.
Cirugía general. Consultas: 3.30 a 5. San Antonio 275. Teléfono 1344.

Dr. LEA PLAZA
Enfermedades del sistema nervioso. Monjitas 308.

PROFESOR LUCO
Enfermedades nervios y mentales. Merced 336.— Ausente en Cartagena hasta 1.o de Febrero.

Dr. MALBRAN
Bandera 726. Enfermedades mentales y nerviosas. De 2 a 5.

Dr. MOUAT S.
Ginecología, partos. Ex-jefe de Clínica Ginecológica Dr. Korner. Brasil 25. Consultas: 1 a 4.

Dr. JAIME VIDAL O.
Medicina General. Sífilis
LABORATORIO
Exámenes, orina, sangre, desgarro, etc. Consultas: 3 a 6. Riquelme 44.

CORA MAYER G.
Médico-cirujano. Niños y señoras. Consultas, de 4 a 6. Compañía 1607.

DOCTOR MOORE
Profesor de enfermedades génito-urinarias, piel. 2 a 6. 110 Vergara.

Dr. ITALO MARTINI G.
Ojos, oídos, nariz y garganta. Delicias 411. Consultas: 2 a 4.

Dr. LUIS G. MIDDLETON CRUZ
Oídos, nariz, garganta. Trasladóse: Miraflores 540. De 4 a 6.

Dr. LUIS MIRANDA
Residente. Hosp. San Vicente.— Agustinas 2582. Consultas de 1 a 3.

Dr. JUAN MONTENEGRO
Enfermedades de niños. Consultas, de 2 a 4. Compañía 1770.

Dr. JULIO MOORE F.
Consultas de 2 a 4. Niños. Sífilis. Atiende llamados nocturnos. Vergara 155.

NEUMOTORAX ARTIFICIAL
Tratamiento Tuberculosis pulmonar Dr. Moreno, Estudios Europa. Recoleta 581. 2 1|2 a 4 1|2.

Dr. OHLERICH
Titulado Alemania y Chile. Medicina general adultos y niños. Teléfono 382. Consultas: 2 a 4. Transladóse: Teatinos 336.

Dr. DAVID PULIDO
Enfermedades niños. Santo Domingo 1646. Teléfono 2152. Consultorio: Santo Domingo 1695. 1-4.

Dr. OTTO PHILIPPI
Enfermedades niños. Santo Domingo 820 esq. San Antonio. Consultas: 1 a 3. Teléfono 2415.

PROFESOR PARDO
Cirugía y enfermedades de señoras. Consultas, de 2 a 4. Ejército 119.

Dr. OSCAR PERALTA C.
Arturo Prat 588. Consultas 2 a 4. Policlínica de 8 a 9. 1|2.

Dr. PRUNES
Estudios en Europa. Jefe de Clínica. Piel, sífilis, venéreas. Merced 490. Casilla 2894.

Dr. RICARDO PERALTA G.
Cirugía general, especialmente de niños. Claras 471.

Dr. PRADO REYES
Cirujano jefe Hospital San Juan de Dios. Cirugía. Enfermedades señoras. San Francisco 70. De 1 a 3. Teléfono 1484.

Dr. MARCIAL PARADA
Oídos, nariz, garganta. Delicias 1626. Teléfono 2844. De 3 a 5. (Ausente).

Dr. QUIROGA
Enfermedades nerviosas y mentales. Puente 559. Consultas: 6 a 7.

Dr. RAYO RIQUELME
Cirugía. Enfermedades de señoras. Sífilis. Lunes, Miércoles, Viernes, de 1 a 3. Martes, Jueves y Sábado, de 5 a 6. Merced 304. Teléfono 3829.

SANATORIO
PENSIONADO PARTICULAR
Partos, operaciones; doctores especialistas enfermedades señoras, corazón, pulmón, digestivas, nervios. Sala de operaciones, electroterapia, laboratorio; jardines. **Avenida Matta 586.** Teléfono 97 (Matadero).
Dr. Aquiles Riveros
Médico cirujano de las Universidades de Chile y Bruselas.

Dr. NACIANCENO ROMERO
Laboratorio Clínico. Puente 559. Consultas, 5 a 7. Casilla 3871.

Dr. EDUARDO DE RAMON
Cirugía, enfermedades de señoras. Consultas: 1 a 3. Transladóse Agustinas 1660.

Dr. JOEL RODRIGUEZ P.
Estudios en Europa. Medicina interna, especialmente estómago, intestinos. Rayos X. Consultas: 2 a 4. Claras 431.

Dr. RAMON SILVA LEON
Enfermedades señoras. Partos. — Atención nocturna. Riquelme 52.

Dr. OSVALDO SALAS C.
Catedral 2529. Medicina de adultos y niños. Sífilis. Consultas: 1 a 4. Teléfono 2791.

Dr. CARLOS A. SOMMERS
Medicina general. Catedral 2099. De 1 a 3.

J. SCHWARZENBERG L.
Enfermedades de niños. Consultas de 1 a 3, excepto Jueves y Sábado. San Antonio 275. Teléfono Inglés 1344.

Dr. SUAREZ ALVAREZ
REGRESO
Especialmente afecciones de la vista. Santo Domingo 1283. Consultas: de 1 a 3 y de 5 a 6 P. M.

Dr. STUARDO
Estudios en Europa. Enfermedades niños. Consultas: de 1 a 4.— Agustinas 1684. Teléfono 2245.

Dr. SANTANDER
Estudios Europa. Médico internista, especialmente vías digestivas y riñón. Examen completo del enfermo por rayos X y laboratorio. Consultas: 3 a 5. Teléfono 2271. Moneda 821.

Dr. BORQUEZ SILVA
Estudios Europa. Pulmón, corazón, estómago e intestinos. Rayos X. De 3 a 6. A. Prat 80. Teléfono 19. Matadero.

DOCTOR STOLTING
Oculista. Médico recibido en Alemania y Chile.—Compañía 1392. De 3 a 5.

Dr. SEPULVEDA R.
Laboratorio
Bandera 736. Teléfono 233. Exámenes completos: sangre, orina, desgarro, etc. Consultas: 2 a 6.

Dr. TORRES TORRES
Jefe Clínica Prof. Korner. Enfermedades señoras, cirugía. Catedral 1249. De 3 a 5.

Dr. ULLOA
Interna. Venéreas. Niños. Pulmón. Independencia 1726. De 12 a 4.

Dr. UGARTE MONTES
Medicina interna. Cirugía. Sífilis. Sotomayor 541. De 1.30 a 3.30.

DOCTORA ERNESTINA PEREZ
Estudios en Europa. Se trasladó a Merced 629. Consultas: 2 a 4.30.

Dr. VIVES BRAVO
Estudios Europa. Enfermedades niños. Ausente en Constitución desde el 16.

Dr. VARGAS SALCEDO
Cirujano. Consultas: 2 a 4. Teatinos 354. Teléfono 1060.

Dr. G. E. VIDAL S.
Consultas: 4 a 6. Delicias 3646.

Dr. VALENZUELA LARRAIN
Cirugía general, ginecología. Consultas: 1 a 3, menos los Viernes. Catedral 2093.

Dr. VILLALON
Enfermedades de la vista. Estudios Europa. Santo Domingo 606. Consultas: 1.30 a 3.30.

DANIEL YAÑEZ G.
Sífilis, venéreas. De 3-5.— Moneda 1035.

Dr. ZUÑIGA C.
Partos. Enfermedades de señoras. Jefe Clínica Obstetricia. Avenida España 472. Consultas: 1-3. Teléfono 111. Parque.

Dr. WAUGH ALDUNATE
606 | 914 Medicina interna, venéreas, sífilis. Reacción de Wassermann. Consultas: de 2-4 1|2. Catedral 1988.

Dr. WIREN
Oído, nariz, garganta. Claras 471. 2-4. Policlínica, 8 1|2-11 A. M. Sólo para enfermos escasos recursos.

DENTISTAS

DR. ROGAT
PIORREA ALVEOLAR
Bolsa de Comercio
Oficina 212-213
En Valparaíso. Los Sábados, Condell 88.

CLINICA DENTAL
A. Prat 234. Preferencia personas ocupadas, 8.30-12-6-8. Domingo 9-12.

VICTORINO ALONSO
Dentista. Estudios en Philadelphia. Moneda 1164.

A. ARREDONDO REYES
Instalación moderna. Trabajos garantidos. Delicias 2774 (Portal Edwards).

MAURICIO M. BALTIANSKY
Dentista. Cirugía dental. Enfermedades de la boca. Arturo Prat 935.

JUAN BAUERLE M.
Cirujano Dentista. Graduado en Pensilvania. Ahumada 11.

ENRIQUE MORENO OLEA
Dentista. Especialista clínica dental Dr. Valenzuela Basterrica. Huérfanos 1616. Teléfono 1642.

J. A. CASTRO OLIVEIRA
R. CASTRO OLIVEIRA
Estado 62.

CLODOMIRO CONTRERAS
Ayudante Clínica Operatoria Escuela Dental. San Antonio 451. Consultas: 1 1|2-6.

ROBERTO GOMEZ UGARTE
Dentista. Consultas 2 a 5. Morandé 291. Of. 22 y 24.

MUÑOZ LOBOS Hnos.
Dentistas. Extracciones sin dolor. Sommnoformo. Puentes.—San Diego 307-448. Teléfonos 107-108.

LUIS MARTINEZ O.
Ayudante Clínica Ortodoncia. Coronas. Puentes. Agustinas 1357.

Dra. ELVIRA ROSAS S.
Dentista. Bandera 76.

INGENIEROS

ALBERTO LARENAS F.
Ingeniero. Claras 162. Casilla 420.

OFICINA TECNICA
Lorenzo Claro Lastarria. Ing. Civil. Morandé 235. Teléf. 1968. Casilla 1491.

ARQUITECTOS

EDUARDO TASSO
Construcciones, Transformaciones reparaciones. Honorarios 3 o|o. Planos presupuestos. Morandé 131.

MATRONAS

CLINICA PRIVADA DE OBSTETRICIA
Señora Reyes, Matrona ginecologista. Establecimiento moderno.— Atendido por dos cirujanos especialistas. Recibe enfermas de todas parte del país. Curaciones internas. Partos indoloros. Absoluta reserva. Asistencia a domicilio. Esmeralda 633.

CLINICA
Ana G. Vargas Barrera. Partos, enfermedades señoras. Recibe pensionistas. Cochrane 985.

Mme. E. FRAGNAUD
Matrona francesa. Consultas de 1 a 5. Manuel Rodríguez 647.

J. MORENO
Clínica. Especialidad curaciones internas. Arturo Prat 1250.

TERESA DE LA PLATA
Inyecciones, curaciones internas. Atiende llamados de provincias.— Coquimbo 1316.

CLINICA "DRA. VICENTINA"
Especialista enfermedades de señoras. Curación catarro, flores blancas. Pensionado higiénico. Partos. Asistencia completa, $ 50. Examen gratis.—San Diego 57. 19-F

MERCEDES ROJAS
San Diego 932. Recibe enfermas cualquier tiempo. Consultas privadas. Precios módicos.

ANA J. SALCEDO
Atención a toda hora. Recibe pensionistas.—Serrano 515.

CARMELA TORO G.
Pensionistas. Atiende toda hora. Trasladóse San Pablo 3267.

"PENSIONADO MURFFI"
Especialidad enfermedades señoras. Partos, pensión desde $ 40. Curación flores blancas. Cobro después mejorada enferma. Aplico inyecciones. Exámenes gratis. San Diego 360.

VARIOS

CONSULTORIO FEMENINO DE CULTURA FISICA
Vello, extracción segura por señoras competentes bajo vigilancia médica. Masaje, gimnasia, hidroterapia, electricidad, etc. Trátanse niños mal desarrollados, anemias, estítiques, reumatismo, obesidad, enfermedades respiratorias, digestivas, defecto pecho, columna vertebral o cara, como cutis seco o grasoso, espinillas, lunares, cicatrices, etc. Masaje de belleza, manual y eléctrico. Santo Domingo 348, entre 21 de Mayo y San Antonio.

S. N. HAYASHI
Masaje médico científico. Estudios en Japón. Atiende toda curación de masaje. Claras 490. De 2 a 4.

SECCION VALPARAISO

ABOGADOS

GUILLERMO AZOCAR ALVAREZ
MIGUEL AYLWIN C.
Serrano 393. Teléfono 1583.

ANIBAL CRUZAT O.
Abogado. Prat 72. Casilla 1298.

AURELIO CRUZAT
Abogado y procurador del número. Estudio: Prat 72.

FERNANDO GANDARA P.
Abogado. Agente general de LA NACION en Valparaíso. Cochrane 398. Casilla 689.

GUILLERMO RIVERA C.
GUSTAVO RIVERA BAEZA
Calle Serrano 173, Valparaíso.

AGENTES Y EMBARCADORES DE ADUANA

PEDRO SANTIBAÑEZ
Serrano 69. Teléfono. G. T. O. Casilla 200. Valparaíso.

CORREDORES

GUILLERMO ARNOLD
Vende chalets, terrenos, fundos. Arrienda casas amobladas. Viña del Mar. Alvarez 730. Valparaíso. Precios módicos.

Ofrecemos a precios ventajosos:
ALAMBRE, para pasto y cierros
SACOS, de todas clases, nuevos y usados
CARBURO de calcio, Americano y Noruego
Ruiz Tagle, Carvajal y Cía.
Santiago: Agustinas 1115 -- Valparaíso: Cochrane 642

INFORMACIONES COMERCIALES, INDUSTRIALES Y AGRICOLAS

CAMBIO

BANCARIO	14 9/16
COMERCIAL	14 5/8

EQUIVALENCIAS DEL CAMBIO BANCARIO

1 LIBRA VALE	$ 16.48.06
1 DOLAR	4.64 1/2
1 FRANCO	0.38.68
1 LIRA	0.33.33
1 PESETA	0.86.76
1 NAC. ARGENTINO	2.01 1/4

PREMIO DEL ORO: 84.50 o/o

VALOR DEL PESO ORO DE 18 d

Al cambio bancario de 14 9/16, un peso oro de 18 d. vale $ 1.23.60.

Como el recargo comercial es de 84.50 por ciento, hay una diferencia de 60.90 o/o.

Los Bancos que se expresan, han fijado los cambios siguientes:

Banco de Chile

Plazas	90 d/v.	A la vista
Londres	14 9/16	14 3/4
París	2.58 1/2	2.55
N. York		4.64 1/2
Italia		2.96 1/2
España	1.15 1/4	1 13 3/4
Argentina		2.01 1/4

Banco Español de Chile

El Banco Español de Chile fijó hoy los siguientes cambios:

Plazas	90 d/v.	A la vista
Londres	14 9/16	14 3/8
La libra vale	16.48	16.69
Peseta	0.86.75	0.39.21
Franco	0.33.68	0.39.21
Dólar		4.64 1/2

BOLSA DE COMERCIO

MOVIMIENTO

Sábado, 24 de Enero de 1920.

El movimiento anotado ayer en la única rueda del mercado de valores acusó proporciones relativamente amplias.

Se transaron grandes lotes por un apreciable valor en Totoral, Llallaguas y Galicias, títulos que absorbieron la casi totalidad de la atención del mercado.

En bonos se hizo únicamente una operación de 2,000 nominales en Caja 7o/o-1o/o.

El total de lo operado ascendió a 2.859,571 efectivos en títulos de sociedades y 2,000 nominales en bonos.

TENDENCIA

La mayoría de los títulos de sociedades mejoraron sus cotizaciones anteriores, cerrando el mercado de alza y firmeza.

Los bonos se vieron sostenidos.

OPERACIONES DE AYER

Unica rueda

400 Totoral, Febrero 12, 39 1/2.
1000 Totoral, Febrero 12, 40.
200 Totoral, Enero 29, 40.
100 Llallagua, Febrero 12, 532 1/2.
100 Llallagua, Febrero 12, 534.
2800 Llallagua, Febrero 12, 535.
400 Llallagua, Enero 29, 532.
200 Galicia, Febrero 12, 55.
800 Galicia, Febrero 12, 55 1/2.
200 Galicia, Febrero 12, 55 1/2.
500 Galicia, Febrero 12, 56.
1800 Galicia, Febrero 12, 56 1/2.
2300 Galicia, Febrero 12, 56 3/4.
500 Galicia, Febrero 12, 57.
500 Galicia, Enero 29, 55 1/2.
14 Electricidad Industrial, 114.
100 Viñas, P. H., 71 1/2.
200 Banco de Chile, 212.
2000 Caja 7o/o-1o/o, 96 1/2.

OFERTAS, DEMANDAS Y ULTIMAS COTIZACIONES

Bonos

Caja 8o/o-2o/o.—Vendedor por 500 a 101 1/2.

Caja 8o/o-1o/o.—Vendedor por 10,600 a 101 3/4.

Caja 7o/o-1o/o. — Quedó vendedor por 15,000 a 96 1/2.

ACCIONES BANCARIAS

Chile.—Quedó comprador por 4 acciones a 213 y 100 a 212.

Nacional.—A 60 se pidieron 1,000 acciones. Cerraron con comprador a 61.

Francés.—Interés por comprar 100 acciones a 63.

SOCIEDADES MINERAS

Llallagua.—Quedó comprador por 200 acciones a 535 para Febrero 29. Cerraron con transacción y comprador a 539 para Febrero 29.

Totoral.—Quedó comprador por 500 acciones a 40 1/4 para Febrero 12 y vendedor por 500 a 40 para Enero 29. Cerraron con transacción a 43 1/2 para Febrero 12.

Gatico.—Para Febrero 12 se pidieron 500 acciones a 40 1/2.

Curanilahue.—Vendedor por 200 acciones a 290 para Enero 29.

Colquiri.—Para Febrero 12 se ofreció 500 acciones a 4 3/4 y vender 500 a 4 7/8.

Caylloma.—Comprador por 500 acciones a 21 5/8 para Febrero 12. Cerraron con transacción y vendedor a 21 3/4 y comprador a 21 1/2 para Febrero 12.

Pintados.—A 5 1/4 al contado se pidieron 200 acciones.

Central de Minas.—Cerraron con vendedor a 10 3/4 para Febrero 12.

San José de Oruro.—Cerraron con comprador a 10 1/4 al contado.

Huanuni.—Cerraron con comprador a 134 para Febrero 12.

Domeyko.—Cerraron con transacción a 37 1/4 para Febrero 12.

SOCIEDADES SALITRERAS

Antofagasta.—Cerraron con transacción a 241 1/2 y comprador a 241 3/4 para Febrero 12.

Galicia.—Quedó vendedor por 500 a 56 1/2 para Febrero 12. Cerraron con comprador a 57 y vendedor a 57 1/4 para Febrero 12.

Lastenia.—Cerró con vendedor a 94 1/2 para Enero 29.

SOCIEDADES GANADERAS

Tierra del Fuego. — Comprador por 200 acciones a 117 y vendedor por 10 a 118 y 100 a 119.

SOCIEDADES INDUSTRIALES

Gas de Santiago.—Vendedor por 30 acciones a 108.

Viña.—Quedó comprador por 100 acciones a 71.

Malvoa.—Comprador por 36 acciones a 34. Cerraron con comprador a 33 para Enero 29.

Vapores.—Comprador por 200 acciones a 240.

Tattersall.—A 170 se pidieron 50 acciones.

Laboratorio Chile.—Cerró con comprador a 88.

OPERACIONES EN VALPARAISO

Unica rueda

700 Castilla, Enero 29, 23 1/2.
700 Castilla, Febrero 12, 24.
500 Peñón, Febrero 12, 18.
100 Galicia, Febrero 12, 54 1/2.
700 Castilla, Febrero 12, 24 1/2.
400 Castilla, Febrero 12, 24 1/4.
1000 Viña, Enero 29, 771.
100 Penco, Enero 29, 70.
1200 Galicia, Febrero 12, 55.
1000 Llallagua, Febrero 12, 530.
600 Llallagua, Febrero 12, 532.
300 Galicia, Enero 29, 56.
2500 Galicia, Febrero 12, 56 1/2.
500 Galicia, Febrero 12, 57.
1200 Llallagua, Febrero 12, 532.
1300 Loa, Febrero 12, 118 1/2.
800 Loa, Febrero 12, 118.
500 Castilla, Febrero 12, 24 3/4.
700 Fuegos, Febrero 12, 118 1/2.
300 Loa, Enero 29, 117.
300 Castilla, Febrero 12, 25.
500 Viñas, Febrero 12, 72.

Letras

Vendedor, 14 19/32; comprador, 14 5/8.

Oro

Vendedor, 85; comprador, 84.50.

RESUMEN DE LAS OPERACIONES

EN LA SEMANA

A continuación se detalla el monto de acciones y bonos operados en la semana, como asimismo las diferencias de precio que han experimentado los papeles con relación al cierre de la semana anterior.

Bonos	1.415,200.00
Acciones	
Mineras	10.711,668.87
Salitreras	10.453,382.00
Bancarias	578,059.00
Ganaderas	20,050.00
Seguros	24,550.00
Industriales	320,179.00
Total	22.123,853.87

ACCIONES QUE SUBIERON

Bancos

Chile, de 208 a 217½.
Hip. Nacional, de 110 a 111.

Mineras

Caylloma, de 19 1/2 a 20.
Choicas, de 20 1/2 a 25.
Domeyko, de 35 a 37 1/4.
Disputada, de 32 1/4 a 32 1/2.
Llallagua, de 505 a 539.
Pintados, de 4 1/2 a 5 1/4.
San José Oruro, de 8 a 10 1/4.

Salitres

Agua Santa, de 225 a 240.
Antofagasta, de 223 1/2 a 241 3/4.
Boquete, de 81 a 84.
Castilla, de 17 3/4 a 25.
Lastenias, de 85 a 94 1/2.
La Unión, de 15 a 20.
Loa, de 104 a 117.

Industriales

El Globo, de 86 a 88.
F. Izquierdo, de 120 a 125.
Lab. Chile, de 85 1/2 a 89 1/2.
Penco, de 68 3/4 a 70.
Vapores, de 236 1/2 a 244.
Vidrios, de 240 a 245.

ACCIONES QUE BAJARON

Bancos

Santiago, de 175 a 170.
Francés, de 66 a 65.
Industria y Com., de 28 a 27 1/2.

Mineras

Colquirí, de 5 1/4 a 4 7/8.
Curanilahue, de 300 a 290.
Gaticos, de 43 1/4 a 41.
Lota y Coronel, de 245 1/2 a 241.
Mañl, de 155 a 154 1/2.
Oploca, de 215 a 210.
Santa Rita, de 13 1/2 a 11 3/4.

Ganaderas

Gente Grande, de 115 a 112.

Industriales

C. Melón, de 45 a 44.
Electricidad, de 117 a 114.
Gas Valp., de 107 1/2 a 107.
Malvoa, de 36 a 34 1/2.
Viñas, de 74 a 71 1/2.

BONOS QUE SUBIERON

Caja 8-1 de 101 3/8 a 101 5/8.
Hip. 8-1, de 101 a 102 1/2.
Hip. 8-2, de 101 a 101 1/4.
Hip. 7-1, de 95 a 96 3/4.
Hip. 7-2, de 95 1/2 a 96.
Nacional 7-1, de 93 a 96.
Nacional 8-1, de 99 a 100 1/2.
Municip. Pr. Dic., de 97 a 98.

BONOS QUE BAJARON

Caja 7-1, de 97 a 96 1/2.
Caja 7-2, de 98 1/2 a 96 1/2.

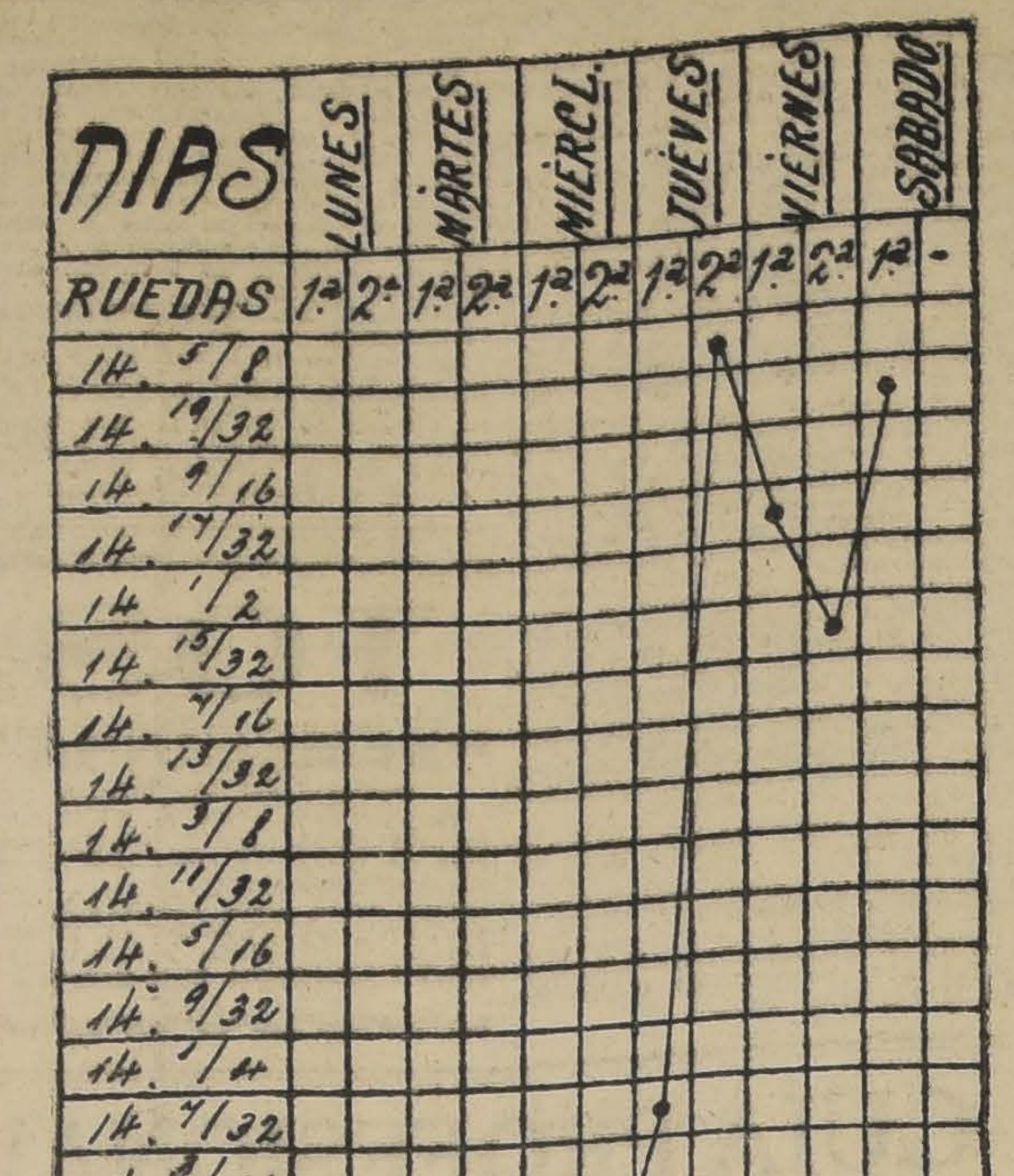

GRAFICO DEL CAMBIO INTERNACIONAL DESDE EL 19 AL 24 DE ENERO DE 1920

EL ORO DE 18 d. EN LA SEMANA

Precios de cierre de vendedor y comprador en la segunda rueda de los días de la semana:

Lunes: vendedor, 83; comprador, 82.50.

Martes: vendedor, 85.50; comprador, 85.

Miércoles: vendedor, 84.50; comprador, 84.

Jueves: vendedor, 84.50; comprador, 84.

Viernes: vendedor, 86; comprador, 85.50.

Sábado: vendedor, 85; comprador, 84.50.

ACCIONES Y BONOS

ULTIMAS COTIZACIONES

	Pagados	Precios	
BANCOS			
Chile	$ 100	217	c.
Español de Chile	$ 100	200	c.
Nacional	$ 40	61	c.
Popular	$ 100	128	c.
Talca	$ 100	161	c.
Santiago	$ 100	170	v.
Gar. de Valores	$ 100	16	c.
Francés de Chile	$ 50	65	tr.
Hip. de Chile	$ 200	680	tr.
Hip. Nacional	$ 100	111	c.
Hip. Valparaíso	$ 100	135	v.
Ind. y Comercio	$ 20	27 1/2	v.
SOCIEDADES MINERAS			
Antequera	£ 1	4	v.
Araca	£ 1	90	v.
Caylloma sh.	£ 1	21 1/2	c.
Carb. de Coronel	1	8	tr.
Colquirí (est.)	£ 5	4 7/8	v.
Chañarcillo	£ 1	70	c.
Curanilahue (ca.)	$ 100	290	v.
Choicas	£ 1	25	tr.
Domeyko (cob.)	$ 25	37 1/4	tr.
Disputada (cob.)	$ 25	32 1/2	c.
Fortuna C. (est)	$ 10	10	tr.
Gatico (cob.)	£ 1	41	c.
Huanuni	£ 1	134	c.
Llallagua (est.)		539	c.
Lota y C. (car.)	$ 20 oro	241	tr.
Mañl (car.)	$ 50	154 1/2	v.
Monte Blco (est)	£ 1	16	tr.
Oruro (est.)	$ 20	48	tr.
Oploca	£ 1	210	v.
Pintados (s. no.)	$ 38	5 1/4	c.
Pod. de Coll. (c)	£ 5	30	tr.
San Bartolo (co)	$ 20	59	v.
S. J. Oruro (est.)	£ 1	10 1/4	c.
Santa Rita	£ 1	11 3/4	tr.
Vacas (oro)	$ 10	8 1/8	v.
Schwager (carb)	£ 5	741	tr.
Taltal (plata)	$ 10	25	tr.
Totoral (est.)	$ 10	43 1/2	c.
Vacas		8	v.
SOCIEDADES SALITRERAS			
Agua Santa	£ 1	240	c.
Antofagasta	$ 25	241 3/4	c.
Boquete	£ 5	88	tr.
Chilena	£ 1	46	v.
Castilla	£ 20	25	tr.
Lastenia	£ 1	94 1/2	v.
La Unión	$ 20	20	c.
Loa	£ 1	117	tr.
Perseverancia	$ 20	20	c.
GANADERAS Y AGRICOLAS			
Anglo Ch. Past.	£ 1	12	c.
Aysen	£ 1	83	tr.
Chile - Argentina	£ 1	10 1/4	tr.
Gente Grande	£ 1	112	v.
Laguna Blanca	£ 1	120	tr.
Rupanco	$ 20	55	tr.
Tierra del Fuego	£ 1	118	v.
Vallenar	$ 20	56 1/2	tr.
COMPAÑIAS DE SEGUROS			
La Alemana	$ 125	301	tr.
La Alianza Ch.	$ 25	72	c.
La Americana	$ 100	350	tr.
La América	$ 25	90	c.
Araucanía	$ 25	58	tr.
La Anglo Chilena	$ 25	101	tr.
La Central	$ 25	57	tr.
La Chilena Cons.	$ 25	30	c.
La Comercial	$ 75	215	c.
La Española	$ 100	230	c.
La Francesa	$ 50	200	c.
La Franco Ch.	$ 25	52	v.
Germania	$ 25	50	tr.
La Iberia	$ 69 1/2	109 1/2	tr.
La Industrial	$ 25	47	tr.
La Internacional	$ 35	180	tr.
La Italia	$ 100	400	c.
La Mapocho	$ 50	240	v.
La Nacional	$ 25	850	c.
Nueva España	$ 75	180	c.
La Protectora	$ 25	300	tr.
La Santiago	$ 50	320	tr.
La U. Nacional	$ 60	100	c.
La Unión Chilena	$ 50	740	tr.
SOCIEDADES INDUSTRIALES			
Am. Shoe Fact.	$ 100	100	v.
Austral de Mad.	£ 1	2	c.
Buques y Mad	$ 30	30	tr.
Catres	$ 100	76	tr.
Cemento Melón	£ 1	44	tr.
Cerv. Unidas	$ 100	412	tr.
Diques	$ 100	405	tr.
Chiclayo (azufr.)	£ 1	20	v.
Electricidad	$ 50	114	v.
El Globo	$ 100	88	c.
Feria Izquierdo	$ 100	125	c.
Gas Valparaíso	$ 50	107	tr.
Gas Santiago	$ 50	108	v.
Industrial	$ 60	255	tr.
Laboratorio Chile	$ 25	89 1/2	c.
Malvoa	$ 20	34 1/2	v.
Merc. de la Vega	$ 100	160	tr.
Penco (azúcar)	11	70	tr.
P. de Lobos (sal)	$ 50	145	c.
San Bern. (F. E.)	$ 100	126	tr.
San Martín (FT)	£ 1	1	v.
Tabacos	$ 20	93	tr.
Tattersall	$ 100	176	c.
Tejidos Santiago	$ 100	400	v.
Teleg. Comercial	$ 50	47	v.
Transp. Unidos	$ 50	40	v.
Vapores S. A.	$ 52 oro	244	tr.
Vidrios	$ 100	245	tr.
Volcán	$ 50	80	tr.
V. del Mar (azú.)	£ 1	71 1/2	tr.
SOCIEDADES DIVERSAS			
B. de C. de S.	$ 1250	200000	c.
B. de C. de V.	$ 5000	300000	c.
Club Hípico	$ 500	12000	c.
Créd. y Const.	$ 50	8	c.
Hip. Chile	$ 500	1000	tr.
BONOS			
C. 5 en £ (31 Ma. y 30 Se.)		91	c.
Caja 6-1 (30 Ab. y 31 Oc.)		88 1/2	c.
Caja 6-2 (30 Ab. y 31 Oc.)		91	tr.
Caja 7-1 (30 Ab. y 31			
Caja 7-1 (30 En. y 30 Ju.)		96 1/2	tr.
Caja 7-2 (30 En. y 15 Ju.)		96 1/2	v.
Caja 8-2 (30 Ju. y 31 Dic.)		101	tr.
Caja 8-1 (30 Ju. y 31 Dic.)		101 5/8	v.
Gar. 8 (30 Ju. y 31 Dic.)		87 1/2	tr.
Gar. 8 (30 Ju. y 31 Dic.)		87 1/2	c.
Gar. 6 (30 Ju. y 31 Dic.)		94	tr.
Hip. 8-1 (31 Ma. y 30 Se.)		101 1/2	c.
Hip. 8-2 (31 Ma. y 30 Se.)		101 1/4	tr.
Hip. 7-1 (1.o Ma. y 30 Se.)		96 3/4	tr.
Hip. 7-2 (31 Ma. y 30 Se.)		96	tr.
Nac. 7-1 (1.o Ab. y 1.o Oc.)		96	tr.
Nac. 8-1 (1.o Mz. y 1.o Se.)		100 1/2	tr.
Hip. V. (31 Ma. y 30 Se.)		97	tr.
Munic. Priv. Dic. 8		98	tr.

CABLEGRAMA SOBRE COTIZACION DE METALES RECIBIDO AYER EN LA BOLSA

Cobre: £ 114.15.0 al contado; 116.15.0 a plazo.

Letras, £ 384.15.0 al contado; 386.0.0 a plazo.

COTIZACIONES DE NUEVA YORK

Cobre electrolítico:

Enero 21: 18.91.25 centavos oro americano, por libra.

Plata:

Enero 20: $ 1.32. L/ 2, oro americano, por [illegible] troy.

Plomo:

Enero 21: $ 8.50, oro americano, por 100 libras.

MERCADO DE METALES

Cobre, cotización en Londres, el día 24, £ 116.15 s.

Cobre, cotización en plaza:
Cobre en barras, £ 179.30 s.
Ejes 50 o/o, £ 83.90.
Escala, 179.
Mineral 10 o/o, 9.50 1/2.
Escala, 105.
Cambio comercial, 14 5/8.

BOLSA DE PRODUCTOS

SANTIAGO

Operaciones efectuadas en la rueda de hoy.—Todos los precios son por quintal métrico, salvo estipulación contraria

OFERTAS Y DEMANDAS

Trigo blanco

Comp. florence, $ 36 Alam. cos.

Trigo candeal

Comp. semolero $ 40 Prov. cos.
Comp. corriente $ 38.50 rov. cos.

Cebada

Comp. chevalier $ 28.50 Alam. cos.
Vend. chevalier $ 30 Alam. cos.
Comp. cervecera $ 25.75 Alam. cos.
Comp. forrajera $ 24.50 Alam. cos.
Vend. forrajera $ 24.75 Alam. cos.
Comp. forrajera $ 25.75 cc. Bvist.
Vend. forrajera $ 26 cc. Bvista.

Trébol

Vend. $ 145 Alam. cos.

Sacos

Vend. $ 1.08 oro 8 o/o desc. Sant.

TRANSACCIONES REGISTRADAS

Trigo sur de Longaví

2,000 sacos s/s. $ 36.50 Alam. cos.

TRANSACCIONES EN RUEDA

1,000 sacos forr. cos. $ 24.75 Alam.
1,000 sacos forr. cos. $ 24.75 Alam.
500 sacos forr. cos. $ 24.75 Alam.

Trigo centro

Comp. $ 36 s/s. Prov. cos.
Vend. $ 36.50 s/s. Prov. cos.

Santiago, 24 de Enero de 1920.

El Secretario.

RECTIFICACION

Por error se anotó en el Boletín de ayer 1,000 sacos de papas vendidas a $ 13, siendo la transacción a $ 12.00.

GUIA

DE CORREDORES DE LA BOLSA DE COMERCIO

LUIS RAMIREZ SANZ, AUGUSTO OVALLE CASTILLO
Bandera 55. — Teléfono 2511.

CARLOS DUVAL
Bandera 57. Int. 11. Teléfono 1812

OSCAR VALENZUELA VALDES
Bolsa de Comercio. Int. 20. Tel. 2558

RAFAEL UNDURRAGA OVALLE
Bolsa Comercio. Of. 32. Tel. 2280

FRANCISCO Y ALBERTO HUERTA CIFUENTES
Calle Bolsa 66. Int. 24. Teléf. 1118

ALBERTO ROJAS H. RAUL BORIES L.
Calle Bolsa N.o 60. Int. 23

RICARDO VALDES
Bolsa Comercio. Of. N.o 33. Tel. 3194

FLORENCIO VILLAMIL C. Y CIA.
Calle Bolsa 82. Int. 31. Tel. 2864

IRARRAZAVAL Y SUTIL
Bandera 65. Teléf. 26. Casilla 2852

PEREIRA Y VALDES
Calle de la Bolsa N.o 39

ROBERTO EYZAGUIRRE
Morandé 227. Tel. 1682. Casilla 476

JOSE URETA VALDES Y CIA.
Bolsa Comercio 21. Teléfono 3338

HECTOR HERREROS, DOMINGO AMUNATEGUI
Bandera 71. Casilla 3149

JORGE Y RICARDO ASTABURUAGA LYON
Calle de la Bolsa 74. Int. 27. Tel. 3444

ARTURO WALKER
Moneda 1120. Teléfono 3435

AGUSTIN LLONA C., VICTOR UGARTE A.
Calle Bolsa 49. Cas. 2841. Tel. 148

JULIO RIPAMONTI, RAMON ACHONDO
Bandera 73. Casilla 192. Teléf. 3428

ALBERTO FABRES
Morandé 327. Casilla 168. Tel. 918

LUIS ARIZTIA S., ROBERTO DONOSO B.
Bandera 78. Gal. de la Bolsa. Of. 20

FRUTOS DEL PAIS

COTIZACION SEMANAL DE URETA Y CIA., AGENTES COMISIONISTAS

AGUSTINAS 1085.—CASILLA 1340

Santiago, 24 de Enero de 1920.

TRIGOS

Los 100 kilos, sin saco:
Blanco del centro, $ 36.50.
Blanco del sur, según clase, 30 a 32.
Candeal, fino, con saco, 40 a 41.
Candeal corr., con saco, 39 a 40.

CEBADA

Los 100 kilos, con saco:
Inglesa, 1.a clase, $ 29 a 30
Inglesa, 2.a clase, a 32.
Del país, cervecera, a 26.
Forrajera, 24.75.

HARINAS

Los 46 kilos, con saco:
Flor, cilindro, $ 26.
De segunda, a 23.
Candeal, a 25.

FREJOLES

Los 100 kilos, con saco:
Coscorrones, a $ 42.
Bayos chicos, a 43.
Bayos regulares, a 46.
Burritos, a 46.
Caballeros, a 49.

PAPAS

Corriente, en bodega, a $ 16.

SEMILLAS

Los 100 kilos, con saco:
De alfalfa chilena, $ 190 a 200.
De alfalfa peruana, a 300.
Los 46 kilos, con saco:
De trébol rosado, clase export., 130 a 140.

VARIOS

Avena, 100 kilos, con saco, a $ 20.
Afrecho, 100 kilos, con saco, 10 a 11.
Afrechillo, 100 kilos con saco, 11.50.
Carbón espino, el saco, 10 a 11.
Carbón blanco, el saco, 6 a 7.
Lana esquila Marzo, 46 k., a 160.
Maíz amarillo, 100 kilos, con saco 28.
Maíz colorado, 100 kilos con s., a 26.
Mantequilla, 46 kilos, a 230.
Pasto 1.er corte, 100 kilos, 6 a 7.
Id. 2.o corte, 100 kilos, 8 a 8.50.
Quesos, 46 kilos, a 100.
Quillay, 46 kilos, a 37.
Sal de costa, 100 kilos, 9 a 11.50.

URETA Y CIA.

S. A. FERIA YZQUIERDO

PRECIOS CORRIENTES DE LA FERIA DE ANIMALES DEL SABADO 24 DE ENERO DE 1920

AVENIDA BEAUCHEFF NUM. 997

Terneros de pie, gordos, $ 80 a 135.
Terneros 1 año, mestizos, 130 a 160.
Vaquillas 1 1/2 años, 180 a 220.
Vaquillas 2 años, 220 a 250.
Novillos 1 1/2 años, mestizos, 200 a 240.
Novillos 2 años, 230 a 270.
Vaquillas 3 años, 260 a 300.
Novillos 3 años, 270 a 330.
Novillos media gordura, 370 a 400.
Novillos gordos, 460 a 480.
Novillos mestizos, gordos, 470 a 530.
Vacas flacas, 180 a 220.
Vacas media gordura, 280 a 340.
Vacas gordas, 420 a 440.
Vacas mestizas, gordas, 480 a 520.
Vacas paridas, flacas, 250 a 300.
Vacas paridas, media gord., 380 a 420.
Vacas paridas, mestizas, 450 a 480.
Torunos media gordura, 380 a 440.
Torunos gordos, 480 a 520.
Torunos mestizos, gordos, 600 a 560.
Toros, 370 a 450.
Bueyes flacos, 250 a 320.
Bueyes media gordura, 380 a 440.
Bueyes gordos, 580 a 620.
Bueyes de trabajo, 380 a 480.
Bueyes mestizos, de trabajo, 480 a 520.
Bueyes mestizos, gordos, 650 a 700.
Vacas al peso, 0.85 a 0.99.
Bueyes al peso, 0.86 a 0.95.
Torunos, 0.78 a 0.85.
Novillos, 0.90 a 1.08.

MATADERO PUBLICO

ENCIERRA DE HOY

25 de Enero.

Ganado mayor	
Bueyes	21
Novillos	43
Vacas	152
En vara	35
Total	251
Ganado menor	
Corderos	576
I. en vara	141
Terneros	6
Cabros	28
Total	751
Total general	1002

PRECIOS DE LAS CARNES

24 de Enero.

		Por kilos		
Carne buey	1.a		a	1.35
Id. id.	2.a	1.25	a	1.32
Id. id.	3.a	0.70	a	1.20
Id. novillo	1.a	1.35	a	1.38
Id. id.	2.a	1.24	a	1.33
Id. id.	3.a	0.70	a	1.20
Id. vaca	1.a	1.36	a	1.40
Id. id.	2.a	1.25	a	1.33
Id. id.	3.a	0.70	a	1.20
Id. cordero	1.a		a	1.40
Id. id.	2.a	1.20	a	1.30
Id. id.	3.a	0.70	a	1.10
Id. oveja	1.a		a	1.10
Id. id.	2.a	0.80	a	1.00
Id. id.	3.a	0.50	a	0.70
Id. cerdo	1.a	[illegible]		
Id. id.	2.a	1.60	a	[illegible]
Id. id	3.a	1.00	a	1.40
Grasa en rama			a	3.00
Sebo ovejuno		1.3[illegible]	a	1.40
Cuero vacuno, ma-[illegible] cho.				
Id. hembra			a	2.00
Id. ovejuno				2.40
pesos docena		60	a	80

REVISTA COMERCIAL DE PRODUCTOS Y FRUTOS DEL PAIS

(ESPECIAL PARA LA NACION DE SANTIAGO)

Las expectativas del Mercado se presentan más favorables en vista de las facilidades de fletes de ciertos productos para Liverpool y Nueva York. En la semana se han exportado regulares lotes de frejoles, lentejas, cueros, etc., y se confía continúen presentándose fletes que permitirán una reacción general en los negocios. Por vía Andes también se han efectuado exportaciones en cebada malteada y en maderas, lo que ha hecho resurgir esta hermosa industria de la Frontera.

PRECIOS PUESTOS EN CARRO EN VALPARAISO

Arvejas.—Petitpois. Las existencias son de importancia, pero muy escasas sus órdenes, Buenos Aires que es el Mercado consumidor, no las pide por el momento, por esta razón los precios están deprimidos. Cotizo: los 100 kilos $ 40.00.

Algarrobilla.—El precio de $ 26 se mantiene sin variación.

Avena.—Los precios han bajado. Las existencias en Talcahuano son importantes. Cotizo: $ 18.00 los 100 kilos, bordo Talcahuano.

Cebada.—Durante la semana se han hecho transacciones de importancia en la Bolsa de Productos, apesar que los productores se abstienen de vender a los precios ofrecidos actualmente, esperando mejores condiciones. Los embarques para Liverpool, son reducidos a causa de no haber fletes disponibles para su exportación. Cotizo:

$ 27.00 los 100 kilos, forrajera; y $ 30.00 los 100 kilos, chevalier.

Cera.—Sin alteración que anotar en sus precios. Cotizo: $ 160.00, los 46 kilos.

Frejoles.—Las cotizaciones han vuelto a bajar en vista de que las existencias son muy importantes. Para Nueva York se embarcaron 6,000 sacos. Cotizo:

Frejoles caballeros, a $ 48.00 los 100 kilos.
Frejoles coscorrones, a $ 44.00 los 100 kilos.
Frejoles burritos, a $ 46.00 los 100 kilos.
Frejoles triguitos, a $ 46.00 los 100 kilos.
Frejoles pallares, a $ 48.00 los 100 kilos.
Frejoles bayos chicos, a $ 48.00 los 100 kilos.
Frejoles bayos regulares, a $ 48.00 los 100 kilos.
Frejoles bayos grandes, a $ 48.00 los 100 kilos.
Frejoles mantecas, a $ 44.00 los 100 kilos.

Garbanzos.—La escasa demanda, mantiene flojas las cotizaciones. Cotizo:

Grandes, a $ 70.00 los 100 kilos.
Regulares, a $ 60.00 los 100 kilos.
Chicas, a $ 55.00 los 100 kilos.

Harinas.—Los precios han reaccionado por la falta de trigo. Cotizo: Harina de cilindro de primera clase, a $ 26.50 los 46 kilos.

Lana.—No hay alteración que anotar en los precios. Cotizo:

Merino mestiza, enfardada, $ 180.00 los 46 kilos.
Común, enfardada, $ 150.00 los 46 kilos.
Negra, enfardada, $ 150.00 los 46 kilos.

Lentejas.—Durante la semana se han embarcado 300 sacos para Guayaquil y 900 sacos para Nueva York. En conformidad a la demanda, los precios han mejorado. Cotizo: $ 31 100 kilos.

Miel.—Se han efectuado algunas ventas por la clase fresca a $ 50 los 46 kilos.

Nueces.—La nueva cosecha sólo vendrá en Abril próximo. La existencia de la cosecha actual es considerada nula.

Papas.—Los precios siguen bajando por que ya se principian a recibir partidas importantes del centro. Cotizo: $ 21 el saco, por partidas en Barón, ya sean blancas, coloradas o amarillas.

Pasto aprensado.—Sin alteración que anotar en los precios, manteniéndose los mismos de la semana pasada. Cotizo: primer corte, a $ 4.80 el fardo; segundo corte, a $ 5.50 el quintal.

Quillay.—Por el vapor "Ortega" se han embarcado 280 fardos para Liverpool. La mejora del cambio ha

Larraín, Olavarría & Cia.

Compra-Venta

De Frutos del País por Cuenta Ajena

Comisionistas en General

VALPARAISO
Oficina Cochrane 653
CASILLA 277
Bodega: Brasil 450
Recibe carga a bodegaje y atiende órdenes de compra de productos para la exportación, encargándose de los embarques y de todos los trámites hasta dejar la mercadería puesta a bordo.

SANTIAGO
Oficina: Huérfanos 1138
CASILLA 913
Bodega: Matucana 10
Feria de Productos Agrícolas. Desvío Banco de la República
Recibe carga a bodegaje y para su remate semanal los días Martes.
Carga por carros completos al Desvío Banco de la República, Sobornal a Alameda.

Agentes de las Compañías de Seguros

La Valdivia y La Cóndor

Ovejas
Borregas
Percheros
Vaquillas
SE RE
EL MART
A LA

DE LA HACIENDA SAN ISIDRO,

250 ovejas Hamshiredown muy buena cabeza y patas negras, preñadas
150 borregas Hamshiredown cabeza y buena clase, todas hijas de las
6 carneros Hamshiredown finos.
12 potrones y potrancas percherones, gunos mansos, de silla.

DE LA HACIENDA SANTA FL

4 yeguas paridas.
7 potrones y potrancas de 3 y 4 años
3 caballos de silla.
5 caballos muy buenos, de montura

DEL FUNDO SANTA CECILIA,

8 vaquillas holandesas de proce cubiertas de toro fino.
2 vacas holandesas, cubiertas de toro
1 toro holandés, de año 4 meses, Criadero de LAS MERCEDES, sobresaliente lechera.

DE OTRAS PROCEDEN

Caballos de silla de servicio y de coche
Establecimiento ARTURO SUCESORES

Eduardo Rodrígue
2855 -:- Huérfano

Sociabilidad Obrera

LA CONFEDERACION GENERAL DEL TRABAJO DE FRANCIA Y LA CUESTION OBRERA MUNDIAL

El problema social obrero no es ya en manera alguna un problema local, un problema nacional. Terminada la guerra europea o más bien dicho, la guerra internacional, se ha planteado terminantemente el problema social obrero mundial en una forma que, si bien, mucho antes de 1914 se había esbozado y seguía a pesar del gran conflicto, dándosele una orientación más o menos definida; hoy que los nervios se han calmado un tanto y que desaparecen los odios, se aborda en una forma concreta.

Digo que los odios han desaparecido, en el sentido de que los obreros no se tienen odio entre sí. Y prueba de mi acierto es que en la conferencia socialista interaliada celebrada en París el 14 de Febrero de 1915, se hizo la explícita declaración de que los trabajadores europeos, incluso los alemanes, eran irresponsables de la guerra, por ser ellos presionados por los Gobiernos.

Tan sincera era esta declaración, que poco después de terminadas las hostilidades, en el Congreso de Amsterdam, aparece la delegación alemana con los mismos derechos que las demás.

En 10 de Julio de 1918, en la recepción hecha a Kerensky, en la Confederación General del Trabajo, su Presidente **Touhaux** "saluda en el jefe de la **Revolución Rusa**, a los hermanos trabajadores de esa nación y al advenimiento de una era nueva para la humanidad y en especial para los trabajadores del mundo".

Esto y cien otras manifestaciones prueban claramente que el trabajo reivindicativo de los obreros se internacionaliza hoy más que nunca en los países más importantes.

En la recepción hecha a Gompers el 24 de Setiembre del mismo año, el mismo **Touhaux** dice: "Unido el pensamiento internacional obrero, sólo falta la unidad de acción".

La organización de los trabajadores franceses data de muchos años y ha sido y es el espejo en donde los demás de la tierra se han mirado para corregir sus defectos.

En el 5.o Congreso Confederal de París, efectuado en 1900, se nombró una comisión para estudiar la forma más adecuada para refundir en una sola, todas las agrupaciones de trabajadores de la tierra.

Se dijo que si en todos los Congresos anteriores se había demostrado muy marcadamente esta tendencia por las delegaciones de los diversos países representados en ellos, era llegado el momento de tomar una resolución franca y definida al respecto.

Del perseverante trabajo de esta comisión, que la componían delegados de muchas naciones, resultó la organización formal de propaganda minera agrícola, y además de los trabajadores nómades; esto es, los trabajadores que por falta de trabajo en su país se ven obligados a emigrar en busca de bienestar.

Por primera vez se ha tomado un acuerdo que más que razonable y justiciero, es altamente humano.

Cuantas veces se ha visto el caso de trabajadores venidos de Europa a los pueblos de América, recibir, en vez del abrazo fraternal, los [illegible] de los mismos trabajadores que los miran con desconfianza.

Esta situación tiende a terminar con la internacionalización del derecho al trabajo.

La mano de obra extranjera, en todos los países será luego objeto de transacciones internacionales y los obreros del mundo darán ejemplo de libertad y civilización, admitiendo en su seno a los hombres honrados que lleguen de cualquier parte del planeta en busca de pan y trabajo. Se objetará y razonablemente, que los obreros extranjeros, cayendo en masa en un país, pueden deprimir los salarios generales abaratando la mano de obra.

Para el caso, las instituciones internacionalmente confederadas, sabrán a qué país puedan ir estas masas de trabajadores sin dañar la situación económica de sus compañeros.

Y ¿por qué razón los obreros, los trabajadores internacionales, están tomando medidas y acuerdos que sólo deben corresponder a los diversos gobiernos? Se me preguntará. Yo creo que lo hacen de la misma manera que un ingeniero traza primero los planos para, terminados éstos, dar comienzo a la obra desde los cimientos y concluir con la techumbre sin que fallen sus cálculos.

La situación del mundo ha cambiado, la Democracia triunfa y no habrá poder humano que pueda arrebatarle su triunfo.

En el curso de unos cuantos años más, no cabe la más insignificante duda que los trabajadores estarán capacitados para enviar a los parlamentos un mayor número de representantes sacados de su misma clase, y que todos los subterfugios empleados hasta el presente para burlar esta genuina representación popular, caerá por los suelos con la educación del proletariado y su preparación económica colectiva, más la amarra moral y material de cada uno de los trabajadores afiliados en estas grandes colectividades obreras organizadas, que lucharán contra todo conato de cohecho, haciendo triunfar la libertad del pensamiento.

Es indudable que muchos malos hombres burlaron a sus compañeros, pero esta inmensa minoría recibirá la justa sanción con el desprecio no admitiéndoles en ninguna colectividad de obreros, sean ellas sociales o política.

Los franceses, para llegar al resultado anheladamente buscado de la libertad de la conciencia, que es la base de todas las libertades, comenzaron por luchar hasta conseguir la educación laica y obligatoria. Y hoy que ya se ha formado una generación de gente que se aleja de los prejuicios detentadores de toda libertad, piden el voto universal para dar cabida y representación a las mujeres que ya están capacitadas para pensar por ellas mismas, sin la malsana influencia de seres extraños que hasta hoy se habían declarado sus directores espirituales.

En un reciente discurso pronunciado por Touhaux en la reunión mensual de la Federación de los industriales y comerciantes franceses, dijo:

"La clase obrera ha pagado con largueza su tributo a la defensa nacional, pero ha pedido como compensación a sus derechos económicos el sufragio universal en el terreno político."

El sufragio universal es una de las nobles conquistas del derecho. Establecido en Inglaterra, Francia, Alemania, Rusia, Bélgica, Suiza, Estados Unidos, Australia y Nueva Zelandia, no tardará en extenderse a los demás países para colocar a nuestras compañeras la situación de hacer más práctica su ayuda en pro de la reivindicación de nuestros derechos.

Hay pensamientos humanos que nacen como las olas de un maremoto. No hay resistencia posible contra ellas. La ola del derecho se extiende por el mundo y lo único que se puede hacer para aminorar sus efectos furibundos, es preparar los rompeolas con la ilustración popular y con la nobleza de pensamiento y acción en los gobiernos.

Preparemos a la mujer en Chile para la hora de su reivindicación, no la dejemos en la dulce paz de su ignorancia, que es peor.

Emancipemos de su esclavitud a los trabajadores del campo. Eduquémosle y paguémosle un salario con que puedan mantener una mujer. No le robemos el cariño a la familia.

Piensen razonablemente los gobiernos. Ya están sonando las campanas. Las mismas que ayer tañían a sumisión, hoy están tañendo con voces muy distintas.

No sigamos viviendo en la plácida ilusión de la mansedumbre popular.

Seamos valientes y miremos al cielo para contemplar aterrados el monstruoso espejismo de las estepas rusas.

¡Ah del oleaje cuando se torna en maremoto!

¡Ah de la ignorancia cuando se torna en derecho!

En Chile— como en muchos otros países— al llamado del derecho se ha respondido hasta hoy, con la demostración armada de la fuerza que a veces tanto se distingue de la justicia.

Jamás se podrá convencer a nadie y mucho menos se podrá obligar a que abandone sus derechos en perjuicio de su propia existencia.

Mientras se desconozca la justicia que asiste al pueblo en la reivindicación de estos derechos, lo único; entiéndase bien, lo único que se conseguirá, será hacer germinar la semilla sembrada en las horas de angustia.

Lo que sembraréis cosecharéis, dice una leyenda.

Los que sembraren bien, cosecharán bondad. Mas avergüéncense los que siembren el hambre y el odio en los pueblos.

LUIS CORREA R.

* * *

Federación Obrera de Chile.— Consejo N.o 10 de Electricistas.— Cítase a junta general para hoy a las 10 de la mañana; se recomienda la mayor asistencia, como asimismo la puntualidad en la hora, porque tendrá lugar la recepción de la nueva junta administrativa que regirá los destinos sociales por el presente año.

Habiéndosele perdido cuatro talonarios al señor sub-tesorero, se ruega para devolverlos en la secretaría social. Se dará buena gratificación. También se pone en conocimiento de los que tenían números tomados para la rifa de la máquina de escribir y el reloj, que el Domingo pasado quedó sin efecto, por disposición del dueño de las especies señor D. Venegas; por consiguiente, se ruega a toda persona que tenga números pagados se sirva pasar a reclamar el dinero a la secretaría, hoy de 10 a 12 A. M.

Sociedad de Jardineros Municipales.—Habiendo sido reformada la Sociedad de Jardineros Municipales en junta general del 1.o del presente, con la base de 25 jardineros que cuentan con 5 a 6 años de servicios en los jardines municipales y deseando contar en su seno con miembros que hagan honor a nuestra institución, se acordó admitir a aquellas personas que llenen todos los requisitos necesarios que exigen los estatutos sociales. Tienen de plazo hasta el 1.o de Febrero todos los jardineros que deseen ser socios.

Pueden inscribirse en casa del señor presidente, San Pablo 1566, o donde el señor tesorero, Cueto 97. Valor de la incorporación, $ 5.

Federación Obrera de Chile.— Consejo N.o 3 de Hojalateros y Gasfiters.—Hoy se llevará a cabo la recepción de la nueva junta administraiva que regirá los destinos del Consejo en el presente año.

Se cita a asamblea general para hoy a las 9.30 A. M., encareciéndose la asistencia y puntualidad en la hora.

Se cita a esta asamblea a los siguientes socios recaudadores: Juan F. Cid, Francisco Villegas, Julio Mejías, Rafael Donoso, Carlos Jara, Arturo Vásquez y Manuel Rojas.

Sociedad Liga del Trabajo.— Esta institución llevará a cabo mañana Lunes 26 la gran función de beneficio a favor de las Monjas Verónicas.

Tomando en cuenta la gran obra que hacen las Monjas Verónicas en el populoso barrio donde están instaladas, la Liga del Trabajo no duda que este beneficio será todo un éxito y que el público sabrá responder a él.

El programa constará de dos partes: en la 1.a se hará el estreno de la interesante película "El archivo de la infancia", por el actor Caer Murray, y en la 2.a acto de Variedades por conocidos artistas y aficionados de la Academia de Beneficencia, tomando parte entre otros los señores L. López, E. Encinas, P. Jorquera, S. Prado, R. Castelli, etc.

El beneficio se efectuará en el Teatro Sargento Aldea, Avenida Independencia 306, a las 9 P. M.

El valor de la entrada es de $ 1 platea y 0.40 galería.

Federación Obrera de Chile.— Consejo federal N.o 25 de conductores de carruajes.— El 22 del presente tuvo lugar una reunión general extraordinaria en la que don Manuel Hidalgo dió cuenta de la Convención que se celebró en Concepción.

Después se pasó a nombrar el nuevo cuerpo administrativo que regirá los destinos por el presente año, recayendo dichos nombramientos en los siguientes socios:

Secretario general, Santiago Castro M.; sub-secretario, Víctor Labbé; secretario, Aníbal Valenzuela; tesorero, Adrián Parra; sub-tesorero, Manuel Sepúlveda; bibliotecario, Carlos González, y los siguientes vocales: Evaristo Araya, Manuel Díaz Romero y Gregorio Olea. Delegados ante la junta provincial: Santiago Castro y Sorobabel Heredia.

Con esto se dió por terminada la asamblea.

Federación Obrera de Chile.— Consejo Federal N.o 5.— Este Consejo llevará a efecto hoy, a las 8 3|4 P. M., un beneficio en favor de sus fondos, en su salón teatro, Victoria 617, con un interesante programa.

1.o Sinfonía para piano. 2.o Couplets por la señora Lola de Velastini. 3.o Parodias de canción, por el señor Chaplón. 4.o Variedades, por el señor Pepe Rojs; 5.o Bailes acrobáticos por el señor Luis Vaché. 6.o El candidato Mateluna, monólogo cómico por su autor, señor Ricardo 2.o Villagra. 7.o Diálogo cómico, por el señor Velastini y señora. 8.o Viva mi santo, disparate cómico, original por los señores Ricardo Villagra, Pepe Rojas y Luis Vaché. 9.o Sinfonía de fantasía, para piano. 10.o Oradores fúnebres, monólogo cómico por el señor Manuel Vaché. 11.o Entrada cómica y concierto musical chino, por los señores Chaplón y Lolita. 12.o Marcha musical, por la señorita Pianista. 13.o Continuará con un animado baile social.

Ateneo.— Hoy, en el local de los Laboradores en Madera (Avenida Matta esquina de San Francisco), a las 8 1|2 P. M., se realizará un ateneo en honor de todas las madres y en beneficio de la escuela al aire libre, "Generaciones nuevas", con el siguiente programa:

Obertura por la pianista. 1. Exposición por Eduardo Ranfasto. 2. Declamación, por la niñita Dalila Riveros. 3. Marcha en guitarra, por un inteligente niño. 4. Recitación por la conocida niñita Aída Silva. 5. Canción, por Lucho Jara. 6. Versos, por la joven Serrano. 7. Preguntas y Respuestas, sobre las clases pasadas, con los niños. 8. Romanza, por Carlos Barra. 9. Visión de guerra, por Oscar Farfán. 10. Presentación del Coro infantil "Generaciones Nuevas". 11. Trozos de ópera, por el joven tenor Javier de la Rosa. 12. El niño Pizarro pondrá el punto final con un número especial.

Segunda parte: Se pondrá en escena por el aplaudido cuadro Luz y Armonía, la hermosa comedia dramática en dos actos, de N. Aguirre Bretón, "Flores Rojas".

Se terminará la velada con un baile familiar.

Se instalará un bazar, en donde se rematarán variados objetos.

Entrada general, $ 0.50. Niños gratis.

Cuadro Dramático El Proletario.—Se pone en conocimiento de las sociedades obreras amigas, que con fecha 11 del corriente, ha sido organizado este nuevo cuadro por un grupo de 20 federados de ambos sexos del Consejo Federal N.o 5.

Se ha elegido el siguiente directorio provisorio:

Presidente y director de escena, Manuel Aguirre; secretario, Pedro Ferrer; tesorero, Mamerto Zúñiga y escenógrafo, Ernesto Cruz.

Este cuadro coadyuvará en cualquier obra de beneficencia en bien de la clase trabajadora, procurando que las obras que ponga en escena sean de carácter social y que sirvan para el engrandecimiento moral e intelectual de los trabajadores.

Próximamente se llevará a cabo un beneficio para comprar la utilería del cuadro en el salón del Consejo Federal N.o 5, Victoria 617.

Para hoy Domingo sesión general a las 5 P. M.

Academia de Baile Luis A. Acevedo.— Hoy, a las 5 P. M., tendrá lugar la matinée que se ha venido anunciando, la cual promete resultar interesante.

Las señoritas asistentes serán atendidas por los miembros del directorio, quien las obsequiarán refrescos y pasteles.

En la noche, como de costumbre, a las 9 P. M., en punto, se dará comienzo al baile familiar.

Sociedad Juan M. Dávila Baeza. — Acuerdos tomados por el nuevo directorio en su sesión inaugural celebrada el 22 del presente.

a) Conceder al presidente de la institución, señor Isaías Fuentes, permiso por tres meses para no asistir a las reuniones del directorio, a causa de tener varios miembros de su familia enfermos.

b) Nombrar presidente de la Comisión de Sanidad al señor Secundino Herrera, director y en el carácter de tesorero y secretario de la misma comisión, a los señores Pantaleón Amaro R. y Alamiro Soto, respectivamente, y comisionados de sanidad a los señores Carlos Galaz, José M. Espina, José M. Duarte, Felipe Machuca y Víctor González.

c). Nombrar director al señor Nicolás Arriagada.

d) Confirmar en su puesto de la Comisión de Contabilidad por el presente año, a los señores Teófilo Viviani y Emiliano Mendoza, e integrar dicha comisión con el socio señor Custodio González.

e) Conferir poder por escritura pública al presidente para que represente a la sociedad en todos los actos que haya lugar, especialmente para subscribir la fianza que el tesorero desea rendir antes de asumir su puesto y cuyo monto fué fijado por el Directorio en la cantidad de $ 4,000.

Los tesoreros señores Pedro J. Peña y Ricardo Mardones atienden a los socios en el pago de sus cuotas en sus ocupaciones, Casa de Moneda (Superintendencia) a toda hora del día.

Círculo Diego Portales de la Unión Nacional.— En la última sesión se procedió a elegir la mesa directiva, quedando como sigue: presidente, don Carlos Herrera; vicepresidente, don Arturo Carrasco; tesorero, don Vicente Ramírez; protesorero, don Justo Pastor Soto; secretario, don Manuel Sánchez, y prosecretario, don Gabriel Gaviola.

El señor presidente invita al estreno de la sala de ring, que se efectuará hoy Domingo a las 9.30 P. M.

Se tomaron los siguientes acuerdos: llevar a efecto, el 29 del actual, una función a beneficio del Círculo, la que se dará en su propio local, San Pablo esquina Bartolomé Vivar; preparar una gran fiesta para el 12 de Febrero, día del primer aniversario de la Sociedad e invitar a los consejos general y provincial, y a todos los centros de la Unión Nacional; rogar a los señores socios que deseen asistir a las funciones que se den en el teatro del Círculo, pasen a retirar sus tarjetas a San Pablo 1089. Estas tarjetas están a disposición de los socios que están al día en el pago de sus cuotas.

Federación Obrera de Chile.— Consejo Federal N.o 2 de Tranviarios.—Se pone en conocimiento de los federados, que por no haberse efectuado la junta general ordinaria del Miércoles pasado, en la cual debía nombrarse la comisión escrutadora de la votación de la nueva junta administrativa, la votación seguirá pendiente hasta el Miércoles 28 del presente.

La votación se suspenderá por hoy Domingo, empezando nuevamente mañana Lunes de 2 a 11 y de 2 a 6 P. M.

—Se cita a los federados para concurrir al meeting que se llevará a efecto hoy a las 3.30 P. M., en Alameda frente a Lord Cochrane, para pedir la libertad del federado Julio Rebosio.

Se recomienda especialmente la mayor concurrencia de socios.

Federación Obrera de Chile.— Consejo N.o 21.— El próximo Domingo 1.o de Febrero se llevará a efecto una matinée, con un acto literario musical y baile social. Con motivo de efectuarse la rifa a beneficio de los fondos sociales.

En el acto literario tomarán parte los aficionados del mismo consejo que están formando un cuadro.

Los números de la rifa que están por terminarse valen un peso y dan derecho a la entrada para la matinée.

Tanto las entradas como los números de la rifa, pueden solicitarse en el salón teatro que está en San Pablo 1511, de 6 P. M. a 9 P. M.

Sindicato Obrero de Fábricas de Espejos, Vidrieros y ramos similares. — Cítase a junta general extraordinaria para hoy, para tratar sobre la fiesta que se llevará a cabo el primero de Febrero y dar cuenta de los trámites sobre administración por el que fué nuestro consocio señor Humberto Pinto.

Sociedad de Pintores Miguel Angel.— Sesión de directorio hoy Domingo a las 10.30 A. M., para solucionar varios asuntos muy importantes.

Sindicato Obrero de fábricas de espejos, vidrieros y ramos similares.— Cítase a junta general para hoy a las 9 A. M., hay asuntos muy importantes que tratar.

Federación de Obreros de imprenta.— Cítase a junta general para hoy a las 9.30 de la mañana en el local social.

Sociedad Inválidos de la Guerra de 1879 y Veteranos del Ejército y Armada.— Cítase a todos los socios a la romería a la tumba de don Benjamín Vicuña Mackenna, hoy 25 a las 10 1|2 P. M.

Punto de reunión, Plaza Italia.

Resistencia de Carroceros y operarios de garages.— Cítase a los miembros del directorio a sesión para hoy a las 9 de la mañana, como también a los delegados de fábricas y talleres.

Local: Rosas 1762.

Sociedad de Artesanos La Unión. — Cítase a los miembros de la sección sanidad y funerales para sesión que tendrá lugar mañana a la hora de costumbre. El objeto de la reunión es hacer la lista de los nuevos inspectores sanitarios, para el presente año. Se ruega encarecidamente asistir.

Comité Pro-presos.— Este comité invita a todas las sociedades y pueblo en general al comicio que se celebrará hoy a las 3 1|2 de la tarde, en la Alameda de las Delicias frente a Lord Cochrane.

Sociedad de Carpinteros y Ebanistas Fermín Vivaceta.— Junta general hoy Domingo a las 10 A. M. Memoria anual, balances de tesorería y otros asuntos urgentes.

Sociedad de Estucadores, Albañiles y ramos similares en resistencia.— Cítase a sesión para hoy a las 8 A. M., para tratar asuntos de importancia. Santa Rosa 278.

Federación Obrera de Chile.— Consejo Federal N.o 4, Molineros.— Cítase a junta general para hoy a las 9.30 horas.

Tabla: elección del directorio que regirá durante el presente año.

Centro Social de la Juventud Progresista.— Cítase a asamblea a los miembros de esta institución para hoy a las 9 de la mañana, en el Teatro Condell, con el objeto de elegir el directorio y nombrar las distintas comisiones para el presente año. Se ruega a las sociedades obreras se hagan representar.

Centro Cinco de Abril.— Cítase a los miembros de este Centro a sesión para hoy a las 3 de la tarde, recomendándose la asistencia.

Unión Sindical de operarios en calzado y similares.— Cítase a todos los miembros de esta institución para hoy a las 2 1|2 en el local social, para asistir al gran meeting pro-libertad de Julio Rebosio.

Unión gremial de cerrajeros, herreros y ayudantes.— Cítase a sesión extraordinaria hoy a las 2 1|2 P. M., en Huemul 649, para asistir al miting pro-presos.

Sociedad Federal de Curtidores.—Cítase para hoy a la 1 1|2 P. M., a todo el gremio en general, socios y no socios, para asistir al miting que se celebrará hoy. Punto de reunión, salón social, calle San Diego N.o 1670.

Sociedad Unión Artes Mecánicas de Socorros Mutuos.— Cítase a junta general para hoy a las 9.30 A. M. Se ruega la asistencia por tratarse del balance y elección del nuevo directorio.

Centro de Artes mecánicas Luz y Trabajo.— Cítase a sesión extraordinaria para hoy en el local social, Grajales 2730.

Tabla:

Elección de directorio.

Aprobación de los estatutos presentados por la comisión de estatutos.

Programa de trabajo.

Nombramiento de profesores.

Federación Obrera Local Santiaguina.—Cítase a los delegados a asamblea extraordinaria para hoy a las 7 P. M., para tratar un problema de mucha urgencia, y para el Lunes 26 a las 3 P. M., en San Francisco 150.

Sociedad La Aurora.— Cítase para mañana a las 8 P. M. Se ruega la asistencia. Se avisa a los socios que el tesorero atiende los días Lunes de 7 a 8 1/2 P. M., en el salón social.

Unión de Estucadores, Albañiles, Marmolistas y Ayudantes en resistencia.— Cítase a la Unión de Estucadores, Albañiles y ramos similares de resistencia en Chile, a reunión general ordinaria a las 8 A. M., por haber asuntos importantes que tratar, debiendo tratarse en primera tabla de cuentas la contestación de los contratistas, sobre la petición de los albañiles.

Se ruega ser puntual en la hora por tener que levantar la sesión a las 12 M.

Cuadro de comedia y zarzuela Hispano Chileno. — Un núcleo de entusiastas miembros del antiguo centro artístico **El Arte Criollo**, el cual ha estado por algún tiempo en receso, ha **acordado reorganizar** un cuadro de comedia y zarzuela con el nombre de **Hispano Chileno**.

El fin que persigue este centro es el de prestar su concurso a las instituciones obreras y de beneficencia de la capital, para que amenicen sus funciones cuando así lo soliciten.

Para este objeto cuenta con un vasto repertorio de obras ensayadas, entre comedias y zarzuelas de género chico.

Al solicitar el concurso de este cuadro deberán dirigirse al local de la **Sociedad Fermín Vivaceta**, Porvenir 775, en cuyo salón-teatro efectúa sus ensayos, o bien a la casa de su director, señor Reinaldo Velastini, calle **Valparaíso 951**.

Centro Chacabuco de la Unión Nacional.—El Martes 20 del presente este centro celebró junta general para elegir cuatro nuevos directores, resultando con las más altas votaciones para estos cargos los señores Santiago Baeza, Germán Fernández, José Cáceres y Antonio Riquelme.

Centro Santiago de La Unión Nacional.—Se nos encarga rogar a los miembros de este y demás centros de La Unión Nacional y de las amigas se dignen dar noticias del paradero del socio de este centro, señor Eduardo Ponce J., desaparecido de su hogar el Domingo pasado. Las personas que tengan algún dato pueden comunicarlo a su esposa, en calle Santa Teresa 579, a la secretaría San Pablo 1276 o al presidente, Morandé 767.

Agradecimientos.—Se nos pide la publicación de la siguiente carta:

"Señor Redactor de LA NACION. —Movida por un sentimiento de gratitud hacia generosos protectores, le ruego tenga la bondad de dar publicación en ese diario, a unas frases que van dirigidas a los señores Carpes, a sus operarios y a la Gran Federación de Zapateros.

Llena de angustia por la pérdida de mi querido hijo, Ramón Inostroza B., quedé sumida en la más espantosa miseria y desolación.

En esta situación, los señores Carpes, operarios y la Federación de Zapateros, acudieron en mi ayuda, facilitándome los medios de subsistencias. Vayan, pues, a ellos, mis más profundos y sinceros agradecimientos.—Rosario B. de Inostroza."

El nuevo directorio del Consejo Federal N.o 14.—El Miércoles de la semana pasada se verificó la elección del directorio de este Consejo, saliendo elegidos por mayoría de votos, las siguientes personas:

Secretario general, Casimiro Barrios; secretario de notas, Emilio Doncanel; secretario de actas, Luis Bustos; tesorero, José A. Marco; protesorero, Joaquín del Canto; bibliotecario, Luis Aránguiz; directores, Antonio Rodríguez, Eduardo Paradela y Eduardo Bunster.

En la primera sesión que efectuó el nuevo directorio, se tomaron importantes acuerdos en pro del mejoramiento del gremio.

Sociedad Manuel Rodríguez.— El Jueves 23 del presente, a las 10.30 P. M. se llevó a efecto el sorteo organizado por la Sociedad a beneficio de la Escuela Exequiel Vilches.

Asistieron a este acto toda la comisión nombrada por el directorio, varios directores y tenedores de boletos.

Los números fueron sacados de la urna por la niñita de cinco años de edad, María Ibáñez I., y resultaron premiados los siguientes, que verificados con los talonarios pertenecen a las personas que se indican más adelante:

Lista de los premiados:

Con 300 pesos, el número 0679 del señor Juan Valenzuela.

Con 100 pesos el número 0800, del señor Pedro Pérez.

Con 50 pesos el número 0338, del señor Alberto Díaz.

Con 50 pesos, el número 1453, del señor Pedro Valdés.

Con 50 pesos el número 0181, del señor E. P. de M.

Con 50 pesos el número 0043, de la señorita Marilita Yáñez.

Con 20 pesos los números siguientes: 1631 del señor Remigio Jorquera; 0971 de la señorita Aura Neira; 0129 de la señorita Rosa Medina; 0196 del señor Tristán Miranda; 1284 del señor M. J. Alarcón; 0079 de la señorita Luisa Céspedes; 0905 del señor Adolfo Jiménez; 0315 de la señorita Margarita Silva; 0022 del señor Miguel Espinosa; 0957 de la señora Beatriz Palma de G.

Con 10 pesos los números siguientes: 0486 del señor Benito Lobos; 1341 del señor J. M. Romero; 0239 del señor Daniel Guerra; 0291 del señor J. Lorenso; 0350 del señor Jorge del Canto; 0113 del señor N. N.; 0066 La Pancha; 1501 del señor Armando Villar; 1510 del señor Rafael Vergara; 1561 del Centro de Alumnos; 0390 Don Nico; 1242 El Pololo; 0087 talonario del señor Miguel Martínez; 1176 del señor C. Adamis; 0667 Por Chiripa; 0224 de la señorita Graciela Cárdenas; 0143 de los señores B. Carvajal y Ramón Rivas; 0577 de la señorita Rosa Muñoz; 0531 de la señorita Auristela Vergara; 0182 del señor Luis Caroca; 0757 del señor Servando Paña; 0563 Escuela Exequiel Vilches; 0821 del señor David Bustamante; 0060 la mano negra; 1055 Chas la suerte grande; 1656 del señor Carlos Jiménez; 0615 de la señorita Inés Aguilera; 1643 de la señorita Celia Silva; 1891 del señor Félix Flores; y 1109 de la señorita Corina Morales.

Las personas poseedoras de boletos premiados pueden pasar a la Joyería de don Desiderio Mella, secretaría de la Sociedad, calle de San Antonio N.o 30, a cobrar sus premios a cualquiera hora del día y serán atendidas personalmente por el señor Mella.

FERROCARRILES DEL ESTADO

ITINERARIO DEL FERROCARRIL CENTRAL NORTE

Durante la época de verano se hará correr un nuevo tren directo entre Calera y La Serena y vice-versa. Saldrá de Calera los Miércoles a las 22.20, en combinación con los expresos N.os 3 y 4 que salen de Puerto y Mapocho a las 19.30 y 19.45, respectivamente. Llegará a La Serena los Jueves.

La salida de La Serena será los Viernes a las 7.30, para llegar a Calera los Sábados a las 7.05; combinará, por tanto, con los expresos 1 y 2 que llegan a Puerto y Mapocho a las 11.32 y 11.25, respectivamente.

La primera salida de Calera al Norte será el Miércoles 28 del presente.

TRENES DEL RAMAL A SAN ANTONIO

Desde el Domingo 25 del actual, se establecerá el itinerario de verano, en la forma siguiente:

Tren N.o 23-A. Omnibus Alameda, sale 8.16. Melipilla llega 9.38.

(*) Tren N.o 23, Omnibus Alameda, sale 8.35. San Antonio llega 11.

Tren N.o 49. Omnibus Alameda, sale 13.05. Melipilla llega 14.24.

Los Sábados, este tren prolongará su carrera hasta San Antonio, donde llegará a las 15.40.

Tren N.o 25-A. Omnibus Alameda, sale 16.10. San Antonio llega 18.51.

Tren N.o 53, Omnibus (No corre Sábados). Alameda sale, 18.34. Melipilla, llega 20.00.

El tren N.o 23-A se detendrá en todas las estaciones hasta Melipilla. El N.o 23 no se detendrá en ninguna estación hasta Melipilla, donde lo hará para tomar los pasajeros que hayan tomado el tren N.o 23-A hasta San Antonio.

REGRESO

Tren N.o 54. Omnibus Melipilla, sale 6.30. Alameda, llega 8.15.

(*) Tren N.o 26, Omnibus San Antonio, sale 8.20 Alameda llega 11.10.

Tren N.o 26-A, Omnibus Melipilla, sale 9.51. Alameda llega 11.30.

Tren N.o 154, Mixto Melipilla, sale 10.50. Alameda llega 13.40.

Tren N.o 50, Omnibus (no corre Sábados), Melipilla, sale 15.35. Alameda llega 17.20.

(*) Tren N.o 24, Omnibus San Antonio, sale 16.04. Alameda llega 19.05.

Tren N.o 24-A, Omnibus Melipilla, sale 17.45. Alameda llega 19.27.

Tren N.o 50-A, Omnibus (Sábados) San Antonio, sale 17.55. Melipilla llega 19.14.

Los trenes N.os 24-A y 26-A se detendrán en todas las estaciones entre Melipilla y Alameda. Los N.os 24 y 26, lo harán entre San Antonio y Melipilla y después, únicamente en Talagante.

Además de los trenes citados, correrán también los días Domingos, dos trenes especiales directos a San Antonio, que sólo se detendrán en Melipilla, Malvilla y Llo-Lleo.

El 1.o saldrá de Alameda a las 6.30 y regresará de San Antonio a las 17.00.

El 2.o saldrá de Alameda a las 7.30 y regresará de San Antonio a las 20.00.

(*) NOTA.—En los días de trabajo correrán todos los trenes, menos el N.o 23, entre Alameda y Melipilla y los N.os 24 y 26, entre Melipilla y Alameda, exceptuando los Lunes en que correrá también el N.o 26.

EL ADMINISTRADOR DE LA II ZONA.

Enero 21 de 1920.

CUBIERTA CAUCE DELICIAS

Solicítanse propuestas públicas para la ejecución de la cubierta de concreto armado del Cauce Delicias, en Barón.

Bases y antecedentes pueden consultarse en la Sección Obras del Departamento de la Vía y Obras, Estación Mapocho, y en la Oficina de Transformación de la Estación Barón, en Valparaíso, de 2 a 4 P. M.

Las propuestas se abrirán en la Oficina del Jefe del Departamento, el 26 de Enero, a las 3P. M.

Se solicitan propuestas públicas para el 12 de Marzo para 1920, por cemento, cambios y cruzamientos, eclisas, golillas, pernos y clavos rieleros, sillas para curvas, gatas, santiagos, diablos, llaves, ramas y tenazas rieleras, hojas de sierra y carretillas de fierro.

Bases y antecedentes en el Departamento de Materiales y Almacenes en la Estación de Alameda.

Santiago, 31 de Octubre de 1919. 25-E

Se solicitan propuestas públicas para el día 12 de Marzo de 1920 por: armaduras para máquinas telegráficas, campanas Siemens de camino, galvanómetros diferenciales, micrófonos, platino en alambre, receptores Morse, soldadura de plata, sal amoníaco molida, teléfonos de pared de larga distancia, tinta y tinteros para máquinas telegráficas, volmetros de bolsillo, y diversos otros artículos para telégrafo y teléfonos, según detalle de las bases que los interesados pueden consultar en el Departamento de Materiales y Almacenes en la Estación de Alameda.

Santiago, 3 de Diciembre de 1919.

Se solicitan propuestas públicas para el 24 de Marzo de 1920 por azarcón, ácido sulfúrico, alambre de púas, id. de cobre desnudo, acero para resortes, bronce, fierro y plomo en barras, planchas y lingotes, fierro acanalado para techos, cañerías y accesorios, remaches de fierro, litargirio, cojinetes de cremallera, sapos para riel, pernos para cojinetes y sapos, madera de pino amarillo, cartón, corcho y ebonita en planchas, horquillas de ebonita, interruptores de muralla para alumbrado eléctrico y diversos otros artículos según detalle de las bases que los interesados pueden consultar en la Sección Adquisiciones del Departamento de Materiales y Almacenes en la Estación Alameda.

Santiago, 18 de Diciembre de 1919.

Avisos Clasificados

NECESITAN EN ARRIENDO

MATRIMONIO DESEA CASITA de pocas piezas para el 1.o de Febrero. Se prefiere barrio Providencia. Casilla 4038. 3525-26-e

DESEO ARRENDAR CASA 5 A 7 piezas, fuera dependencias. Prefiero barrio Estación Alameda. Indicar datos y precios. Casilla 2732. 3563-e-27

BUENA CASA EN SAN BERNARDO deseo tomar en arriendo por un tiempo largo a contar desde el 1.o de Marzo. Contestar a N. N., Valparaíso, Casilla 4294. 3598-e-27

NECESITO ARRENDAR CASA central 18-20 piezas altos y bajos. Dirigirse a M. M., Casilla 81-D. 3590-e-26

OFRECEN EN ARRIENDO

150 CASA ALTOS, LUZ ELECTRICA, siete cuadras plaza Armas. Avenida Paz 285. 3522-e-25

ARRIENDASE CASA NUEVA DE altos con azotea para poca familia. Prat 818. 3570-e-26

ARRIENDO ESPLENDIDA CASA luz eléctrica, parrón, Libertad 1373. 3565-e-25

$ 80 FAMILIA EXTRANJERA, arrienda departamento cuatro piezas, cocina. Riquelme 982. 3574-e-28

CASA COMPLETAMENTE REFACCIONADA, muy cómoda a una cuadra Recoleta, con árboles frutales, gas y electricidad. Se arrienda. Andrés Bello 475. 3582-e-25

SE ARRIENDA UN DEPARTAMENTO muy cómodo. Baño, luz eléctrica. Inglaterra 1218. 3581-e-25

ARRIENDASE ALMACEN, BUENOS negocios abarrotes, actualmente ocupado en lechería. Gálvez 532. 3600-27-e.

AVICULTURA Y CULTIVOS

COLMENAS, CERA ESTAMPADA, todo útiles apicultura, Aróstegui Manuel Rodríguez 854. 3318-14-F

ALHAJAS

ALHAJAS CON BRILLANTES del valor que sean, compra. Estado 56 en-31

JOYAS ANTIGUAS CON BRILLANTES, cualquier tamaño, compra constantemente, Estado 56. e-31

PLATINO, ORO O PLATA PARA fundir, compra permanente. Estado 56. e-31

ARTICULOS DE PLATA, ANTIGÜEDADES, monedas, chafalonía, etc., compra. Estado 56. e-31

ANTIGUA CASA COMPRADORA, Estado 56. Hace negocios rápidos, pago instantáneo. e-31

¡NOVIOS! ARGOLLAS ORO 14, 18, desde 30 pesos. Garantía absoluta. Bascuñán 17. e-25

COMPRO BRILLANTES, PERLAS platino al mejor precio. Moneda No. 937. f-7

COMPRO ALHAJAS CUALQUIER valor, el más alto precio. Estado N.o 273. E-31

SE COMPRA ORO, PLATA Y platino, pago buen precio. San Antonio 18 e-31

AUTOMOVILES Y CARRUAJES

ESCUELA PRACTICA DE CHAUFFEUR mecánicos. Cursos rápidos de varias marcas. Enseñanza por sus dueños, manejo mecánico, electricidad. Arredondo and Company. Moneda 1020. Feb. 10.

VERANEANTES. AUTOMOVILES Malvilla a Cartagena. Pedidos por telegrama, Galdames, Cartagena. 3471-e-27

¿NEUMATICOS ROTOS? UD. ahorrará dinero y tiempo si encarga sus reparaciones al taller "La Estrella", Brasil 25-B. Especialidad en arreglos de pestañas. 3586-e-25

ANIMALES Y VEHICULOS

VACAS RECIEN PARIDAS 12 LITROS vendo, verlas en la mañana. Domeyko 2358. 3555-25-e

DESDE $ 70, VENDO BICICLETAS de ocasión, máquinas de coser y revólveres, San Diego 1216. 3603-25-E.

COMPRA VENTAS VARIAS

"LA GRAN OCASION" COMPRA a domicilio toda clase de ropa y calzado, fuera de uso de caballero, dirigirse, a Custodio Aguilera, pago buenos precios, San Pablo 2270. 3292-d-31-1920

¡SALDOS! ULTIMA SEMANA DE la gran liquidación de la Casa del Abuelo, Ahumada 233. Fíjense bien en los "saldos" que siguen a continuación:

¡SALDOS! CARPETAS DE ENCAJE, valor $ 8.50 c|u.; ahora a $ 4.00.

¡SALDOS! ENCAJES FINOS, VALOR $ 0.40 el metro; ahora a 0.20.

¡SALDOS! RETAZOS DE TIRAS bordadas, con rebaja de un 50%

¡SALDOS! TOALLAS BLANCAS, grandes, valor de $ 3.50 c|u.; ahora a 2.00.

¡SALDOS! MEDIAS BLANCAS finas desde $ 1.80 el par.

¡SALDOS! CORTINAS DE PUNTO, 130x280 c|m., valor $ 15.00 c|u.; ahora a 9.00.

¡SALDOS! SABANAS DE CREA grandes, valor $ 10.50 c|u.; ahora a 8.00.

¡SALDOS! ENCAJES FINOS, VALOR $ 0.60 el metro; ahora a 0.30.

¡SALDOS! CARPETAS DE ENCAJE, valor $ 13.00 c|u.; ahora a 5.50.

¡SALDOS! CORTINAS DE PUNTO, 130x280 c|m., valor $ 18.00 c|u.; ahora a 12.00.

¡SALDOS! PUNTOS CLASES EXTRA, valor $ 6.00 el metro; ahora a 2.00.

¡SALDOS! FUNDAS ALMOHADA, en lienzos especiales desde 1.50.

¡SALDOS! BLUSAS DE GASA FINA, diversos estilos, desde 4.80.

¡SALDOS! ENCAJES ANCHOS finos, valor $ 0.80 el metro; ahora a 0.40.

¡SALDOS! CAMINOS DE MESA de encaje, valor $ 8.50 c|u.; ahora a 4.00.

¡SALDOS! TIRAS BORDADAS anchas, para vestiditos, el metro desde 2.60.

¡SALDOS! PUNTOS RIQUISIMOS, valor $ 8.00 el metro; ahora a 2.50.

¡SALDOS! CORTINAS DE PUNTO, 135x280 c|m., valor $ 20.00 c|u.; ahora a 14.00.

¡SALDOS! MANTELES DAMASCO deshilados, con rebaja de un 60 por ciento.

¡SALDOS! ENCAJES EXTRA-FINOS, valor $ 1.00 el metro; ahora a 0.50

¡SALDOS! BORDADOS PARA vestidos, ancho 110 c|m., clases finas, el metro desde $ 8.00.

¡SALDOS! CORTINAS DE PUNTO, 135x325 c|m., valor $ 25.00 c|u.; ahora a 17.00.

¡SALDOS! CARPETAS DE ENCAJE, grandes, valor $ 22.00 c|u.; ahora a 10.00.

¡SALDOS! TIRAS BORDADAS angostitas, por piezas, desde $ 1.00

¡SALDOS! ENCAJES ANCHOS, bien finos, valor $ 1.20 el metro; ahora a 0.60.

¡SALDOS! CUELLOS DE GASA, muy finos, cada uno desde 1.50.

¡SALDOS! PUNTOS, CLASES DE lo mejor, valor $ 10.00 el metro ahora a 3.00.

¡SALDOS! CORTINAS DE PUNTO, 135x280 c|m., con pabellón, valor $ 28.00 c|u.; ahora a 19.00.

¡SALDOS! PAÑUELOS BLANCOS para hombre, valor $ 9.00 la docena; ahora a 6.50.

¡SALDOS! ENCAJES ANCHOS, muy lindos valor $ 1.60 el metro; ahora a 0.80.

¡SALDOS! BLUSAS BLANCAS en velo fino, cada una desde 8.00.

¡SALDOS! CORTINAS DE PUNTO, 170x325 c|m., muy finas, valor $ 35.00 c|u.; ahora a 24.00.

¡SALDOS! RETAZOS DE ENCAJES, con rebaja de un 50 por ciento.

¡SALDOS! PAÑUELOS LUTO PARA señoras, valor $ 8.50 docena; ahora a 6.00.

¡SALDOS! TOALLAS DE HILO colores, valor $ 4.50 c|u.; ahora a 3.00.

¡SALDOS! ENCAJES FINISIMOS valor $ 2.00 el metro; ahora a 1.00.

¡SALDOS! CORTINAS DE PUNTO, 135x280 c|m., con pabellón valor $ 40.00; ahora a 25.00.

¡SALDOS! TAPACOSTURAS blancas finas, por piezas, desde 0.40.

¡SALDOS! ENCAJES VALENCIEN finos, por piezas, a 1.60, 1.40, 1.20, 1.00, 0.80, 0.60 y 0.50.

¡SALDOS! CAMINOS DE MESA, de encaje, valor $ 13.00 c|u.; ahora a 5.50.

¡SALDOS! CORTINAS DE PUNTO, 155x325 c|m.; con pabellón, valor $ 45.00 c|u; ahora a 30.00.

¡SALDOS! ENCAJES BIEN ANCHOS, valor $ 3.00 el metro; ahora a 1.40.

¡SALDOS! MEDIAS NEGRAS PARA señoras, bien reforzadas; el par desde 1.50.

¡SALDOS! PAÑUELOS DE CEFIRO para hombre, valor $ 7.00 doc.; ahora a 5.00.

¡SALDOS! CORTINAS DE PUNTO, 155x325 c|m., muy finas valor $ 60.00 c|u.; ahora a 40.00.

¡SALDOS! SEÑORAS, SEÑORITAS y caballeros: Recorten un aviso, dos, tres, cuatro o los que más le convengan de los "Saldos" que publica hoy en esta sección la Casa del Abuelo, y pasen por Ahumada 233 a canjearlos, siendo los precios marcados en cada aviso, válidos solamente por esta semana por ser la última de la gran liquidación de esta Casa.

COMPRO CUADROS AL OLEO de buenos autores. Delicias 357. 3109-5-F

TECHO AMERICANO ACANALADO, $ 3 planchas. Aróstegui Yanetti, Manuel Rodríguez 854. 3318-f-14

SASTRERIA E. DINTRANT. RECIBENSE hechuras. Telas inglesas. San Antonio 142. 10-Marzo

COMPRO DENTADURAS Y DIENTES artificiales usados. Cóndor 1334. 2-Fe

TAMBORES GALVANIZADOS DE capacidad de 200 litros más o menos, en perfecto estado, de la mejor clase, se venden. Casilla 3384. Santiago. 3456.-30-E

VENDO NIVEL Y TODA CLASE útiles para ingeniero. García Reyes 50. E-28

CUADROS MODERNOS Y ANTIGUOS, compra, vende y recibe a consignación, Galería Tallis, Compañía 1020. 1.o-F

ANTIGUEDADES COMPRA Y vende y recibe a consignación. Galería Callis, Compañía 1020. 1.o-F

OBJETOS DE PLATA ANTIGUOS compra y vende. Galería Callis, Compañía 1020. 1.o-F

BRONCES, FIERROS, PORCELANA, sedas y demás objetos de valor antiguos, compra y vende, Galería Callis, Compañía 1020. 1.o-F

SE COMPRA PLATINO. TALLER Callis, Compañía 1023. 3518-f-1

LIQUIDACION DE LA PAPELERIA Arca de Noé, Compañía 1057. Hay papeles por fardos, al detalle. Hay de todos los estilos. A las demás papelerías se les hace fuertes descuentos. Tengo orden de liquidar a precio muy bajo seis mil rollos, guardas muy lindas. César Frigerio, Compañía 1057. f-3

BOTELLAS TAMAÑO CUARTO, varias clases, compro, pago mejores precios que otras partes. San Ignacio 195. 3527-25-e

BOTELLEROS: TRAIGAN LAS botellas cuarto que tengan a San Ignacio 195. 3528-25-e

CEMENTO INGLES ANCLA $ 45 barril vende: Lira 715. 25-E

TINAS COLORES PARA CEMENTO, realizo. Lira 715. 25-E

TAPAS CAMARA, TUBOS CEMENTO, excusados completos, rejillas, etc, vende barato. Lira 715. 25-E

LADRILLOS COMPOSICION, gradas artificiales, cemento blanco, melón, preguntar precio. Lira 715. 25-E

MOLDES PARA TUBOS CEMENTO, 4, 5, 6, 8 pulgadas, vendo. Lira 715. 3542-E-25

PIANO ALEMAN, MAGNIFICAS voces, de ocasión, vendo. Bulnes 122. 3541-E-25

CORTINAS, PERSIANAS Y transparentes de madera, muestrario a domicilio de la fábrica. Sierrabella 1301. Tomás López. 3536-E-26

THE JERSEY.—SAN DIEGO 276. Fábrica Tejidos de Punto. 26-E

THE JERSEY.—SAN DIEGO 276. Paletóes hilo seda finos, colores moda, desde 30. 26-E

THE JERSEY.—SAN DIEGO 276. Paletóes lana, finos, gran novedad. 26-E

THE JERSEY.—SAN DIEGO 276. Vestiditos, trajecitos, chales, bufandas, de lana y sedalina. 26-E

THE JERSEY, ESTA PROVISTO del más grande surtido para satisfacer cualquier gusto, por exigente que sea. 26-E

THE JERSEY NO DEJARA SALIR sus clientes sin comprar, por su surtido y precios bajos. 26-E

THE JERSEY ACONSEJA VISITARLO, antes que salga de Santiago. 26-E

THE JERSEY. ESTOS ARTICULOS son indispensables para un buen veraneo. 3535-E-26

THE JERSEY. NO OLVIARLO. San Diego 276, 21 de Mayo 607 639. 26-E

APROVECHEN BARATURA SALDOS sombreros verano, para señoras. Fábrica: San Diego 212 A. Feb-1.o

"SOMBREROS"—"SOMBREROS" para señoras y señoritas, quedan los últimos saldos de verano. Realízanse a precios de liquidación. Galería Rogers N.o 9, frente a San Francisco. Alameda. En-26.

FABRICA ROPA BLANCA: ESPANTOSAS rebajas de precios. Aproveche la oportunidad única. Monjitas, 865.

FABRICA ROPA BLANCA: REALIZA, camisas, calzones, enaguas, cubrecorsés, delantales, blusas, sábanas. Monjitas 865.

FABRICA ROPA BLANCA: BLUSAS 4.50, 6.50, 7, 7.50. Descuentos por docenas. Monjitas 865.

FABRICA ROPA BLANCA: CALZONCITOS 1.70, camisitas 1.70, cuadritos 1.40, vestiditos 4. Monjitas No. 865.

OJO. VENDO VIGAS DOBLE T. San Pablo 1070. 3532-E-25

FABRICA ROPA BLANCA; DELANTALES cintura 2.40, 2.90, 3.50, 3.80, 3.30. Monjitas 865.

FABRICA ROPA BLANCA; DELANTALES grandes, 7, 8, 10, 12, 9. Monjitas 865, descuento.

FABRICA ROPA BLANCA; CAMISAS 3, calzón 3, corpiños 2.40, sábanas 8.80. Monjitas 865.

FABRICA ROPA BLANCA; CAMISITAS 1.20, gorritas 1.20, fajas 1.40 pañales 1.30. Monjitas 865.

FABRICA ROPA BLANCA; BATITAS guaguas 6, 8.50, 12. Surtido completo ropita. Monjitas 865.

FABRICA ROPA BLANCA; VENDE de buena, bien cosida y barata. Descuento en docena. Monjitas 865.

LINGUE, RAULI, LAUREL, MUY seco, especial para escalas, mueblistas, instaladores, tiene a precios bajos, "La Santiago". Erasmo Escala 2967, esquina Maipú.

MADERAS ELABORADAS Y MOLDURAS de todas clases, tiene gran existencia a precios bajos, "La Santiago". Erasmo Escala 2967 esquina Maipú. e-26

ROBLE, RAULI, LAUREL, VENDO barato, Barraca El Progreso, Sotomayor 37.

PUERTAS, VENTANAS, GALERIAS hace Fábricas Sotomayor 37.

RECORTES, BALAUSTROS, HACE Fábrica, Sotomayor 37.

CONSTRUCCIONES Y REPARACIONES de edificios ejecuta Sociedad El Progreso Sotomayor 37.

CEMENTO DE PRIMERA CLASE, en sacos y barriles, vende depósito Sotomayor 37.

PALAS PARA PANADERIAS, hace Fábrica El Progreso, Sotomayor 37.

PARQUET Y DECORACIONES en general hace Fábrica El Progreso. Sotomayor 37. 3568-e-25

ESCALAS DE TIJERA PARA pintor, compro, San Diego 1558. 3567-e-26

REALIZO EN TOTAL O AL DETALLE valiosísima colección estampillas de Chile más de cuatro mil sellos. Moneda 844. 3566-e-25

BODEGA SAN CARLOS, EXPOSICION 86, ofrece rama curagüilla y escobas de su fábrica, de la mejor calidad y al más bajo precio. 3573-e-25

PAPAS AMARILLAS Y CAZUELA. Clase superior, sacos de 100 y 50 kilos reparto al más bajo precio. Bodega San Carlos Esposición 86. 3572-e-25

AGUARDIENTE DE UVA DE LA Viña San Agustín, Itata, especial para frutas, mistelas y usos medicinales. Depósito, Puente 832, frente al Mercado. 3579-e-25

LAVANDERIA LA NUEVA ESPAÑOLA. Especialidad en ropa fina. San Antonio 77.

LAVANDERIA LA NUEVA ESPAÑOLA. Especialidad en ropa para caballeros. La mejor de Santiago. San Antonio 77. 3578-e-25

BOLETOS MAQUINA FOTOGRAFICA trabajar al minuto vendo, de ocasión. Cité San Antonio 54. Copiapó entre San Diego y Arturo Prat. 3583-e-25

HUESOS DE TODAS CLASES, compro, pagando los mejores precios, Gálvez 1737. 3593-e-24

COMPRA VENTAS DE NEGOCIOS

IMPRENTA CHICA, EN PLENA actividad, por cambio de residencia, vendo. Bulnes 122. 25-E

AL COMERCIO. — HABIENDO comprado al señor Diógenes Esquivel, el negocio de abarrotes hubicado en Lord Cochrane 446, no respondo por más cuentas que las que reconoció dicho señor. Santiago, Enero 24 de 1920. Eduardo López Z. E-26

BUENA OCASION. — POR CUMPLIR con servicio militar vendo negocio abarrotes. Sazié 2476. 3560-26-e

COMPRA VENTAS DE PROPIEDADES

PROPIEDADES QUE PRODUCEN muy buena renta, vendo varias. Tratar: Compañía, 1034, Lucinda Rossel M. 26-E

VENDO, PERMUTO CASAQUINTA San Bernardo, carro puerta, 9 piezas corredor, parrón, luz eléctrica, gran arboleda frutal 20x130 pagadera $ 6,000 contado, resto, $ 200 mensuales; valor, $ 23.000 entrega inmediata dueño, Prat 1570 Santiago. 3511-e-25

DOS BUENAS CASAS, EXTENSO sitio plantado, vendo. Andes 3711. 3538-E-25

ÑUÑOA VA A TOMAR UNA IMPORTANCIA inmensa con la ley recién promulgada, que autoriza invertir un millón trescientos mil pesos en adoquinar su principal avenida, la de Irarrázaval, y darle ensanche de 25 metros. Pronto se principiarán los trabajos y esta nueva era de progreso aumentará el número de familias que querrán vivir en esa región tan saludable y hermosa. Los interesados apresúrense a comprar hoy, que todavía se vende todo tan barato en Ñuñoa. Además, el Gobierno ha comprado en 250,000 pesos la parte cordillerana del fundo Peñalolén, en Ñuñoa. 662 hectáreas, y la ha destinado a campo de ejercicio diario y de tiro para el Ejército, el que ya está concurriendo todos los días a ese fundo; de manera que en lo sucesivo serán las calles de Ñuñoa el trayecto obligado de las tropas, y, por consiguiente, el Fisco tendrá que mantener en perfecto uso esas vías. A los que deseen adquirir en Ñuñoa un chalet o quinta, les vendemos sitios para edificar, en situación privilegiada, cerca de la Plaza Ñuñoa, a la entrada de la Gran Avenida Ñuñoa a Macul, en Avenida Irarrázaval y otras, en que se hallan los chalets y quintas de distinguidas familias santiaguinas y extranjeras. Estas avenidas tienen carros eléctricos hasta la plaza de Santiago; policía, luz eléctrica, alamedas de árboles ya frondosos, agua potable de primera calidad y otros servicios y atractivos de ciudad y campo, a las puertas de la capital. Precios módicos, de cuatro y once pesos metro. Títulos de 30 años. Facilidades de pago. También nuestras oficinas proporcionan arquitectos económicos e inteligentes, que entregan buenos edificios, llave en mano, en pocos meses y por honorario reducido, según contrato. —Valenzuela, Palacios y Compañía. — Oficinas: en Santiago, Huérfanos 1235, letra G.; en Ñuñoa, Avenida-Chile España, 84, media cuadra de Irarrázaval. Ambas oficinas funcionan todos los días, pero la de Ñuñoa también está abierta los días festivos.

LOS QUE QUIERAN COMPRAR quintas casas, chalets o buenos sitios para edificar en Ñuñoa, consulten antes de decidirse a la oficina de compra-venta de propiedades que hay en esa comuna, Avenida Chile-España 84, media cuadra de Irarrázaval, de Valenzuela, Palacios y Cía. Tiene las mejores órdenes de venta, con facilidades de pago y a precios bajos, desde 3.000 pesos a 135,000. Funciona todos los días, incluso los festivos. La misma está en Santiago, Huérfanos 1235, letra G.

CASA DE ALTOS 2 PISOS, 10 PIEZAS, véndese, Cuevas 1320. 3577-e-26

VENDO CASA. SAN ISIDRO 1623 con toda comodidad y muy barata. Tratar con su dueño a toda hora. 3594-e-25

VENDO CASA-QUINTA, CALLE Tocornal, ocasión, recibe parte de pago en automóviles. Otra, calle Purísima. Compro casa en Recoleta, 3 cuadras de Mapocho. Jesús 2.o Elguín M., Galería Alessandri 17-A., entrada por Bandera 242.

DIVERSOS

THE JERSEY TIENE DOS SUCURSALES bien surtidas en 21 de Mayo 607 y 639.

GRAN SASTRERIA AHUMADA 23. Avisamos a los socios de nuestros clubs que han salido favorecidos los siguientes: Club N., cuota 25 número 4; Club O, cuota 16, número 70; Club P., cuota 7.a, número 68. Club Q en formación, cuota semanal, $ 7 con derecho a 160. — Femenía y Cía. 3571-e-25

AGENCIA DE "LA NACION". Portal Edwards 2748, recibe avisos hasta las 9.30 P. M.

AGENCIA DE "LA NACION" SAN Diego 1188. Se reciben avisos hasta las 9.30 P. M.

LA VIRGEN DE MONSERRAT. San Diego 23. Ofrece, a precios sin competencia almohadas, almohadones, colchones, catres, catres campaña, sommiers, sobrecamas, lanas en rama, fibras textiles para rellenos. Refacciones de colchones, sobrecamas. Precios reducidos para entidades benéficas y obras meritorias. 3591-e-28

MORENO FRITZ y Cía.—CORREDORES de comercio. Morandé 450. Oficinas 53, 54, 55; 4.o piso.

DESCUENTOS DE LETRAS VALES libranzas, pagarees u otras obligaciones. Morandé 450, oficina 55.

$ 1.000 A $ 20.000 LISTOS PARA colocarlos con garantía hipotecaria. Morandé 450, oficina 55.

LIBROS. ME ENCARGO DE conseguir cualquier libro por escaso que sea. Existencias de libros de medicina, buenos autores. Morandé 450, oficina 53.

DIBUJOS PARA RECLAME LOS más baratos de plaza. Morandé No. 450, oficina 53.

EN CASA DE FAMILIA SIN PENSIONISTAS necesito dos piezas sin muebles con o sin pensión. Contestar a casilla 726.

VENDO SILLA MONTAR, MAQUINA fotográfica y otros. Morandé No. 450, oficina 53.

MORENO FRITZ y Cía.—TRAMITAN todo encargo de provincias y al extranjero. Informaciones comerciales, agrícolas, domésticas, etc. Morandé 450, oficina 53, 54 y 55, Casilla 3860.

HOTELES Y PENSIONES

COMA UD. ESPLENDIDAMENTE por $ 1.50 en el Restaurant Almagro. Inés Aguilera 1136. 3169-f-9

HOTEL RESTAURANT COSMOPOLITA, piezas higiénicas, atención esmerada. San Pablo 1066. 8-F

IMPERIAL MEUBLE. — CASA residencial para familias y pasajeros. Lujosos dormitorios. Moneda, 977, esquina Ahumada. 3012-F-3

ARRIENDO PIEZAS CON PENSION, doy pensión mesa. García Reyes 54. 31-E

BALCON A LA CALLE, LUZ eléctrica, baño, en casa de familia, arriendo con pensión, Nataniel 61. e-25

FAMILIA HONORABLE OFRECE pieza amoblada, balcón calle, pensión. Tarapacá 862. 3518-e-27

ARRIENDO PIEZAS AMOBLADAS con pensión en casa de familia. Lira 251. 3513-e-25

FAMILIA OFRECE PIEZAS CALLE o departamento sin pensión. Recoleta 287. 2554-25-e

CASA HONORABLE, ARRIENDO buenas piezas con pensión. Compañía 2347. 3569-e-26

BUENA PENSION, CON O SIN pieza, matrimonio honorable, San Diego 136-B.

CENTRAL OFREZCO PENSION de mesa. Arriendo piezas pensión. Santo Domingo 1469. 3587-e-26

PIEZAS AMOBLADAS, PENSION. Precios bajos. Ricardo Santa Cruz No. 557. 3594-e-26

PENSION CON SIN PIEZA OFRECE matrimonio. San Diego 136-B. 2589-e-26

ARRIENDO HABITACIONES, CALLE, con sin pensión. Precios bajos. Rosas 1344. 3588-e-26

Se **RECIBEN** los
AVISOS en nuestra
Imprenta y en nuestras **AGENCIAS** del
Portal **EDWARDS** y
SAN DIEGO 1188,
hoy día de 10 a 12
de la mañana y de
2 a 6 en la tarde.

INSTRUCCION

CONTABILIDAD, ARITMETICA comercial, Castellano, Redacción Mercantil, Francés, Inglés, Taquigrafía, Escritura Máquina, Legislación, Moral, Caligrafía, enséñase por $ 30 y $ 17.50, mensuales, según curso, todos los ramos. Instituto Mercantil, Bandera 287. Clases todo el año. También cursos especiales para señoritas. 26-E

CONTADOR PREPARO EN UN mes. Profesor Villarroel. Moneda No. 1118. 3352-f-15

INGRESOS ESCUELA MILITAR, Agrícola, Artes, Naval, Ingenieros, etc., prepárase. Instituto Mercantil, Bandera 287, esquina Huérfanos. 26-E

EXAMENES UNIVERSITARIOS, preparamos. Numerosos certificados, aprobación. Instituto Mercantil, Bandera 287. Teléfono Inglés 273. Clases individuales. 26-E

CURSO DE VACACIONES Y DE contabilidad. Liceo Chileno, Plaza Yungay. Sistema antiguo concéntrico, Preparatorias, humanidades. Internado, Externado. 3459-31-E.

CURSO DE VACACIONES.—INSTITUTO Moderno. — Cochrane 166. Preparatorias, humanidades, profesores titulados. 3380-25-e

PROFESOR DE ESTADO EN Castellano se necesita. Dirigirse a Chillán, Casilla 183. 27-E

¡INGLES! PROFESOR LONDINENSE, con espléndidas referencias, da clases a domicilio y en sus oficinas (muy centrales). Enseñanza rápida, práctica, teórica. Idioma dominado corto tiempo. Pronunciación perfecta. Traducciones. Correspondencia mercantil, etc. Conversaciones. Literatura. Preparación para los negocios, viajes, exámenes. Repasos. Cursos. Exito.— Londoner, 535, Teatinos 535. Casilla 3621. 3539-E-26

THE BERLITZ SCHOOL OF LANGUAGES, Ahumada 35, única autorizada para usar este nombre en Chile (no tiene sucursal en Santiago). Aprendizaje rápido de idiomas, sistemas modernos y muy práctico. Prepara exámenes en idiomas y matemáticas. Tiene secciones anexas para el estudio de contabilidad, taquigrafía, sistema Unido y Pitman. Trigonometría (Matemáticas Superiores).

OFRECESE JOVENES Y SEÑORITAS, preparados en comercio, contabilidad, idiomas, escritura máquina, taquigrafía, moral, para Santiago o provincia. Instituto Mercantil. Bandera 287.

VICTOR MENA VELASQUZ, PERITO mercantil Estado. Graduado 1902. Bandera 287. Teléfono inglés 273.

CONTABILIDADES, BALANCES, arbitrajes, liquidaciones, sociedades, efectúa Mena, Bandera 287.

INVENTARIOS, REVISIONES LIBROS, contabilidades atrasadas, arregla Mena, Bandera 287.

MUEBLES Y VARIOS

PIANO DE ESTUDIO EN REGULAR estado. Vendo barato. Nataniel Nó. 61. e-25

VENDO DOS PEINADORES MARMOL espejo, 60; cómodas, 30; guardarropas, 45; catres, 40; colchones lana, 50; amoblado salón, 120; alfombrado, 40; chicos, 25; escritorio, 30; estante, 40; mesa correderas para treinta personas, 150; califont cobre, 120; dos cortinajes, 40. Salas 222. 26-e

PIANO ALEMAN, CLAVIJERO bronce, poco uso, vendo garantido, Enrique Osorio, Huérfanos 1985, cerca Plaza Brasil. Afinaciones, composturas. Teléfono Inglés número 1495. 3584-e-25

MAQUINARIAS E INDUSTRIA

HACENDADOS. — LAS FUNDICIONES unidas de Rancagua y San Fernando avisan que ya están fabricando sus anexos para trillar [illegible] trilladoras Case y Niágara Pitts, estos anexos son los mejores, por su fácil colocación y bajo precio, dando excelentes resultados. Pedir precios y referencias a Mangelsdorff Hnos., en Rancagua o San Fernando. 3287-26-e

SIERRA HUINCHA, GRANDE, de fierro, vende C. Acuña, Estado 63. E. 25

TUPI DE FIERRO, CON ACCESORIOS, contra-eje, etc., vende C. Acuña, Estado 63. 25-E

MOTOR ELECTRICO, de 6 H. P., marca alemana, vende C. Acuña, Estado 63. E-25

MOTOR FIJO, DE 10 H. P., CON caldero tubular, vende C. Acuña. Estado 63. 26-E

MAQUINA PARA FABRICAR hielo, marca "Remington", con tubo amoníaco, vende C. Acuña. Estado 63. E-26

MEDICINA

ZARZAPARRILLA RADIUM. LA mejor bebida anti-alcohólica, refrescante y reconstituyente. 3168-f-9

"STHENOSINA", ANTI-NEURASTÉNICO, reconstituyente, nutritivo, indispensable para los enfermos. Carmen 766. f-20

"SOBERANAS", QUITAN INSTANTÁNEAMENTE dolores cabeza, neuralgias, muelas, influenza. Carmen 766. f-20

"ANTIGONOCOCICO", CURA blenorragia, gonorrea, leucorreas, ardor orina, purgación. Carmen 766. f-20

¿ESTA ENFERMO? TOME INMEDIATAMENTE Jarabe Dr. Henry. Sanará. Carmen 766. f-20

DENTISTA: CARMEN 766. EXTRACCIONES indoloras, trabajos elegantes, rapidez, facilidades pagos. f-20

¿TEMEIS LA IMPOTENCIA? — Escribid: Director Medical Institute, Casilla 3135. 26-E

NEURASTENIA SEXUAL. ESCRIBID: Director Medical Institute, Casilla 3135. 3467-e-26

"INSTITUTO DE QUINISITERAPIA". Tratamientos diversas enfermedades, especialmente, parálisis, estreñimiento, fracturas post-operatorias, obecidad, etc. Defecto de la cara; piel seca, piel grasa, arrugas, cicatrices, masajes faciales, peinados, etc. Delicias 773 (Galería Rogers 11). e-29

NERVIOSOS, NEURASTENICOS. Cansancio cerebral, impotencia. Su gran remedio "Cerebrol", llegó, Daube y Cía. y Boticas surtidas. 21-F

ALIMENTO "ESTRELLA". ESPECIAL para niños, personas débiles convalecientes y ancianos. El preferido del público por sus excelentes resultados. Pídalo en las Droguerías y buenas Boticas. Fábrica Andes 3669. 3592-e-26

"CANAS". — ESPECIFICO GASCOGNE. Medicamento especial. En pocos días cúranse, devolviendo al pelo su color natural primitivo. Destruye la caspa, fortifica el pelo inmensamente. No es tintura, no mancha. Preparaciones científica "absolutamente vegetal", garantida. Frasco $ 15. Remítese a provincias. Ahumada 56 3551-e-25

¡Ud. SUFRE Y MUERE PORQUE quiere! Visite hoy mismo la gran "Policlínica Kinésica" del profesor Díaz Gascogne. Enfermedades diversas. Especialmente parálisis, reumatismo, estreñimiento crónico, mareos, insomnios, dispepsia, obesidad, neuralgia, fracturas, atrofia, etc. Tratamiento sin drogas. Masaje médico, especial electroterapia. Consultas médicas Ahumada 56. 3604-e-25

OCUPACIONES

NECESITO EMPLEADO CON ALGUNOS conocimientos en Librería e imprenta. Casilla 824. 3470-e-25

NECESITO NIÑO PARA EL SERVICIO. Nataniel 61. e-25

COCINERA FORMAL Y COMPETENTE se necesita. Bellavista 1175. 27-E

EMPLEADO OFICINA FISCAL en Santiago, sueldo 5,780 anuales ofrece permuta en ésta o provincias. Dirección I. A. S. S., Correo Central. 3497-e-25

PLANTILLEROS NECESITO, Av. Matta 638. 3517-e-25

VENDEDOR RAMO PAPELES, se necesita. Referencias comerciales y personales, únicamente por escrito a casilla 3284, indicándose aptitudes y remuneración pretendida. 3537-E-30

RUEDEROS COMPETENTES, para ruedas americanas y majadores, necesita, Fábrica de Cerveza Providencia. Carro 27. 3544-E-26

PUNTEADOR Y PLANTILLEROS necesito. Av. Matta 638. 3546-26-E

FABRICA DE CALZADO, BASCUÑÁN 55. Necesito limpiadoras de calzado competentes. 5558-25-e

CARRETELERO CON CARNET Y permiso se necesita. Bascuñán 802. 3559-25-e

NECESITO EMPLEADO PARA almacén de artículos de escritorio y librería. Casilla 770. 3564-e-25

SERVIDUMBRE LA MEJOR DE Santiago. Pídala Bandera 339. No equivocarla. 3562-e-25

CARPINTEROS COMPETENTES. Trabajo a trato necesito, Conferencia 615. 3576-e-27

CALDEREROS EN FIERRO, NECESITA, Fábrica Martinot Delgeon. Portales-Chacabuco. 3575-e-26

COSTURERAS COMPETENTES necesita fábrica ropa blanca, Santo Domingo 1040. 3580-e-26

NECESITAMOS, LUNES, NIÑA joven sepa rezar para cuidar niñitas; niño 15 años, decentito para enseñarlo cortar, vender, aseo. Recomendados, 21 Mayo 633. 3585-e-25

TO LET LARGE WELL FURNISHED rooms. English house. Moneda 2157. 3597-e-26

JOVEN CON RECOMENDACIONES se ofrece para cualquier ocupación.—L. F., Correo 9. 2596-e-26

NECESITO OFICIALES MUEBLISTAS, Arturo Prat 1366. 3602-26-e.

CARPINTEROS PARA ENTABLADOS de pisos, necesito el Lunes, para la Casa Gath y Chaves. Tratar en Tarapacá, Fábrica de Carpintería, entre Santa Rosa y San Francisco. 3601-25-e.

MAESTRO MAYOR, SERIO, COMPETENTE, carpinteros, y ayudantes maquinistas para fábrica puertas, necesito. Erasmo Escala 2967. e-26

OBJETOS PE

HABIENDOSE EXTRA
título N.o 38, por 25
Compañía "Esmaltado
a nombre de don Al
queda nulo y sin va
berse dado el co
aviso a la Compañ
Enero 12 de 1920.

GRATIFICACION S
la persona que dev
guirre 1271, dos doc
letra del Banco de Ch
cumentos son pose
nombramientos de
extraviaron en un c
desde Catedral a Err

GRATIFICACION S
entrega una hoja
bles mimbre, perdi
Diego 29.

PROFESIONES E I

FABRICA BILLARES
G., tornero presiden
dunate 1177.

VACIADOR DE
afeitar y tijeras de
Almagro 1118.

ALFOMBRA, PIELES
limpia, guarda
Higiénica. Vacuum C
tranza 918. Huérf
léfono 140, Santa E

PROPUEST

MUNICIPALIDAD D
—Artículos para
De orden de la A
den propuestas pa
provisión de
que necesitarán
municipales dura
con arreglo a las
den consultar en
Obras Municipa
sorería. Las prop
en la Sala de
de Enero del a
4 de la tarde.—
Noviembre de 19
Municipal.

MUNICIPALIDAD D
—Reparación de
den de la Alca
puestas públicas
to reparaciones
ficio de propie
tuado en la ca
ocupado por u
arreglo a las ba
nes que puedan
Dirección de O
en esta Tesorer
se abrirán en la
día el 12 de
las 4.30 P. M.
Noviembre de
Municipal.

ESTADO MAYOR
Se piden prop
ra provisión
llada de este
las siguientes
que se entrega
Las Cabras,
San Fernando
cios máximos
pasto, 8,250
avena, 3,2
paja larga,
cos; capotill
tricos. Las
el 29 del
ras, ante
curran. Sa
1920.

MUNICIPALIDAD
—Alumbrado p
de la Alcaldía
públicas con
18 lámparas
jías en la carre
meda de las Del
de San Borja
Velásquez,
y especificacion
consultar en la
Municipales y
Las propuestas
Sala de la Alca
ro próximo, a
—Santiago 25
—El Tesorero

VE

EN VALARAIS
de Marzo arri
amoblada. Tra

VALPARAIS
arriéndase cas
zas central, pla
Benavente 64

BO

4me. COMPAGN
piers. — "Pomp
Exersice de Co
bution de prix,
courant. Grande
nion: au quartier
tin. — L. Adyud

12.a COMPAÑIA
—Cito a la secci
academia para el
9 P. M. Uniform
nión en el Cuart
te 3.o.

FOLLETIN (13)

EL RAYO B.

Por MAURICE LEBLANC

(Traducido especialmente para LA NACION)

"Y las cinco letras de la palabra "Berge" no es el comienzo del apodo Bergeronette, error fatal de que ha sido víctima Bérangère Massignac: es, casi completamente, la palabra Berger. En el instante de morir, en su cerebro ya invadido por las tinieblas, Noel Dorgeroux no encontró para designar a Venus otra expresión que "Estrella del Pastor" (1) y su mano debilitada no pudo trazar sino algunas letras. La prueba es, pues, formal. El que sabía tuvo tiempo de decir lo esencial de lo que sabía: por medio de los rayos de gravitación la Estrella del Pastor envía a la Tierra mensajes animados.

"Si se admiten las deducciones sucesivas que se han enunciado en este informe preliminar—en el que espero que un día se verá como una réplica del informe robado a Noel Dorgeroux—quedan todavía innumerables puntos sobre los cuales no poseemos ningún elemento de verdad. ¿Cómo están constituídos los aparatos de observación y de proyección empleados por los venusianos? ¿Por qué mecanismos prodigiosos realizan la fijeza perfecta de esas proyecciones entre dos astros animados cada uno de movimientos tan complicados en el espacio (de la Tierra sólo se conocen dieciseis)? Y por otro lado, más a la mano, ¿cuál es la naturaleza del "ecran" empleado en las proyecciones de Meudon? ¿Cuál es esa capa gris opaco de que está recubierto? ¿Cómo se descompone? ¿Cómo puede ella reconstituír imágenes? Esas son otras tantas cuestiones que nuestra ciencia es impotente para resolver. Pero por lo menos ella no tiene el derecho de declararlas irresolubles, y yo aún afirmo que ella tiene el deber de estudiarlas por todos los medios que los poderes públicos pueden poner a nuestra disposición. Se dice que el señor Massignac ha desaparecido. ¡Qué se aproveche la ocasión! ¡Que se declare el anfiteatro de Meudon de propiedad nacional! Es inadmisible que un individuo permanezca, con detrimento de toda la humanidad, en posesión de tan formidables secretos, y pueda, si le place, aniquilarlos para siempre. Esto no debe ser. De aquí a algunos días debemos entrar en relaciones ininterrumpidas con los habitantes de Venus. Ellos nos referirán la historia milenaria de nuestro pasado; nos revelarán los grandes enigmas que ellos han dilucidado, y nos harán beneficiar de las conquistas de una civilización ante la cual la nuestra parece no ser todavía sino desórden, ignorancia, balbuceo de salvajes..."

VII
LOS LABIOS JUNTOS

Basta leer los periódicos de la época para darse cuenta de que el revuelo causado por las visiones de Meudon alcanzó su período agudo a raíz de la parición de la memoria de Benjamín Prévotelle.

Tengo cuatro de esos periódicos sobre mi mesa, fechados al día siguiente. Las ocho páginas de cada uno de ellos no contienen una línea que no se refiera a aquello que se llamó desde luego la espléndida hipótesis.

Por lo pronto, unanimidad, o poco menos, en la aprobación y en el entusiasmo. Apenas algunos gritos de protesta vehemente emitidos por sabios a quienes el fervor que informaba la memoria, más que sus lagunas, exasperaba.

Para la masa del público, no se trataba de una hipótesis sino de una verdad definitiva. Cada cual aportaba su prueba, como una piedra al edificio.

Por poderosas que fuesen—se las exponía en todo su vigor—las objeciones parecían provisorias, y susceptibles de ser eliminadas por un estudio más atento y un control serio de los fenómenos.

Y todos los artículos, todas las "intervieus" y todas las cartas publicadas llegaban a la misma conclusión a que llegara Benjamín Prévotelle. Debía, pues, procederse lo más pronto a organizar una serie de experiencias en el anfiteatro de Meudon.

En medio de esta efervescencia, el rapto de Massignac poco importaba. ¿El señor Massignac había desaparecido? ¿No se encontraba nada que permitiese saber quién le había raptado y dónde lo habían encerrado? Sea. No importaba. Como lo decía Benjamín Prévotelle, la ocasión era demasiado buena para que no se le aprovechase. Desde la primera mañana se habían sellado las puertas del Claustro. ¿Qué se esperaba para comenzar las pruebas?

Por mi parte, yo que no decía una palabra de mi aventura de Bougival, temeroso siempre de comprometer a Bérangère, anduve haciendo investigaciones por la orilla del Sena. Supe que Massignac y Velmont habían vivido una parte del invierno en la isla, en compañía de un muchacho que, durante sus ausencias, guardaba la casa que uno de ellos había arrendado bajo un nombre supuesto. Exploré la casa. Nadie vivía ya en ella. Algunos muebles, unos cuantos utensilios y nada más.

El cuarto día, una comisión nombrada especialmente, se reunió en el Claustro hacia la mitad de la tarde. Como el cielo estaba nublado, se contentó con examinar los frascos y matraces encontrados en la base del muro, y luego, después de descorrer el telón de hierro, hacer extraer algunos pedazos de la capa de substancia gris que cubría el "ecran". El análisis no reveló absolutamente nada de especial. Se encontró una amalgama de materias orgánicas cuya nomenclatura sería fastidiosa y que, de cualquiera manera que se las tratase, no proporcionaron la menor explicación del más pequeño fenómeno. Pero, al sexto día, el cielo se despejó, y la comisión volvió acompañada por personajes oficiales y algunos curiosos que habían conseguido mezclarse al cortejo. La permanenecia ante el "ecran" fué inútil y un poco ridícula. Todas esas gentes, a la espera de algo que no se produjo, plantadas delante de un muro en que nada había, con los ojos agrandados, crispados los rostros, ofrecían un aire de gravedad que era para la risa.

Una hora transcurrió en una espera ansiosa. El muro permaneció impasible.

Decepción tanto más grande cuanto que aquella prueba era esperada en el público como el desenlace conocido de la tragedia más emocionante. ¿Era, pues, preciso renunciar a saber, y admitir que únicamente la fórmula de Noel Dorgeroux podía suscitar las visiones? Desde luego, yo estaba persuadido de ello. Aparte de las substancias analizadas había un líquido, el líquido que Massignac preparaba según la fórmula que guardaba preciosamente, como mi tío, en frascos o matraces azules, y que, extendido sobre el "ecran" antes de cada sesión, le comunicaba el misterioso poder de la evocación.

Se hicieron pesquisas. No se encotraron los deseados frasquitos azules.

Decididamente se comenzaba a lamentar la desaparición, y quien sabe si la muerte del señor Massignac. ¿El gran secreto iba a perderse en el momento en que la hipótesis de Benjamín Prévotelle acababa de demostrar su considerable importancia?

Ahora bien, en la mañana del undécimo día que siguió a la publicación de la memoria de Benjamín Prévotelle, es decir, el 27 de Mayo, los periódicos publicaron una nota firmada por Teodoro Massignac, por la cual él anunciaba que al fin de ese mismo día se verificaría la tercera función del Claustro, bajo su propia dirección.

Efectivamente, hacia el medio día se presentó. Las puertas estaban cerradas y guardadas por cuatro agentes. No pudo entrar. Pero a las tres llegó un funcionario de la prefectura, munido de plenos poderes para negociar.

Massignac impuso sus condiciones. El debería volver a ser el amo absoluto del Claustro, el que sería rodeado de agentes, y entre las funciones, sin más control que el suyo. Ningún espectador podría llevar el menor aparato fotográfico o cualquier instrumento análogo. Todo fué acordado. Para reanudar la serie de funciones milagrosas, para reanudar el hilo de las comunicaciones con Venus—porque esa capitulación de los poderes públicos ante la audacia de un hombre cuyo crimen conocían, demostraba que la hipótesis de Benjamín Prévotelle
tada en las altu
todo.
En el fondo, l
ba sobre esto, s
la esperanza de l
próxima, y, p
gio, meter ma
un instante p
comprendió l
las puertas tu
tribuir una
da:
"Se previene
da tentativa
tendrá por con
el aniquilamien
pérdida irrepa
Noel Dorgeroux
Por mi parte
prueba de qu
muerto, no
mucho de su
bio de su fi
dejó estupef
diez años:
eterna sonri
tiempo su
animaba ya
terroso e i
abalanzó ha
—¡Eh! ¡E
do! ¡Ah! ¡E
do a golpe
de una cu
metido en
hablar...
que pasar
de poder
nido su
más severa
La mano
temblaba.

---

(1) En francés: berger.—N. del T.